ព្រះរាជាណាចក្រកម្ពុជា

ជាតិ សាសនា ព្រះមហាក្សត្រ

ក្រុមប្រឹក្សាធម្មនុញ្ញ

រដ្ឋធម្មនុញ្ញ

នៃ

ព្រះរាជាណាចក្រកម្ពុជា

រៀបចំចងក្រងដោយអគ្គលេខាធិការដ្ឋានក្រុមប្រឹក្សាធម្មនុញ្ញ

ខែ វិច្ឆិកា ឆ្នាំ២០១០

អគ្គលេខាធិការដ្ឋានក្រុមប្រឹក្សាធម្មនុញ្ញ :

- អគ្គលេខាធិការ ទូរស័ព្ទ : ០១២ ៨១៩ ៨៧៨
- អគ្គលេខាធិការរង ទូរស័ព្ទ : ០១១ ៨៩៣ ៩៨២

- ទូរស័ព្ទ : (៨៥៥)២៣-៧២៦ ០៣១ /២៣-៧២០ ៩១២ / ២៣-៧២៦ ០៣៤
- ហ្វាក់ : (៨៥៥)២៣-៧២៦ ០៣១ / ២៣-៧២០ ៩១២
- អ៊ីមែល : **sgccc@online.com.kh** / **info@ccc.gov.kh**
- **Website : http://www.ccc.gov.kh**
- ប្រអប់សំបុត្រលេខ : ២៤៨៣ សង្កាត់បឹងព្រលឹត , ភ្នំពេញ

អារម្ភកថា

ក្រុមប្រឹក្សាធម្មនុញ្ញគឺជាស្ថាប័នកំពូលមួយ ដែលមានចែងក្នុងរដ្ឋធម្មនុញ្ញ ឆ្នាំ១៩៩៣ មានសមត្ថកិច្ចធានាការពារការគោរពរដ្ឋធម្មនុញ្ញ បកស្រាយរដ្ឋធម្មនុញ្ញ និង ច្បាប់ ដែលរដ្ឋសភាបានអនុម័ត និង ព្រឹទ្ធសភាបានពិនិត្យចប់សព្វគ្រប់ហើយ ព្រមទាំងមានសិទ្ធិពិនិត្យ និងសម្រេច អំពីករណីវិវាទកម្ម ទាក់ទងនឹងការបោះឆ្នោតជ្រើសតាំងតំណាងរាស្ត្រ និង ការបោះឆ្នោតជ្រើសតាំងសមាជិកព្រឹទ្ធសភា ។

ក្រុមប្រឹក្សាធម្មនុញ្ញថ្វាយមតិព្រះមហាក្សត្រ ចំពោះសេចក្ដីស្នើសុំវិសោធនកម្មលើរដ្ឋធម្មនុញ្ញ ។

ដោយយល់ឃើញថា រដ្ឋធម្មនុញ្ញជាច្បាប់កំពូល និង ជាមូលដ្ឋានគតិយុត្តសំខាន់បំផុតសម្រាប់ជាតិ និង ប្រជាពលរដ្ឋខ្មែរ អគ្គលេខាធិការដ្ឋានក្រុមប្រឹក្សាធម្មនុញ្ញបានធ្វើការផ្ទៀងផ្ទាត់ និង ចងក្រងរដ្ឋធម្មនុញ្ញនៃព្រះរាជាណាចក្រកម្ពុជានេះឡើង ដើម្បីបម្រើសេចក្ដីត្រូវការរបស់មន្ត្រីរាជការស៊ីវិល និង យោធិន ជាអ្នកគ្រប់គ្រងរដ្ឋបាលថ្នាក់ជាតិ និង ថ្នាក់ក្រោមជាតិ យកទៅគោរពប្រតិបត្តិ ពេលបំពេញការងារតាមវិស័យ ឬ ជំនាញនីមួយៗ ដោយធានាឱ្យស្របតាមរដ្ឋធម្មនុញ្ញ ។

ការរៀបចំចងក្រងរដ្ឋធម្មនុញ្ញនេះ អគ្គលេខាធិការដ្ឋានក្រុមប្រឹក្សាធម្មនុញ្ញបានធ្វើការស្រាវជ្រាវរកសំណៅដើមពីមន្ទីររដ្ឋសភា ក្រោយពេលដែលសភាធម្មនុញ្ញបានអនុម័តរួចពីថ្ងៃ អង្គារ ៦ កើត ខែ ភទ្របទ ឆ្នាំរកា បញ្ចស័ក ព.ស ២៥៣៧ ត្រូវនឹងថ្ងៃទី ២១ ខែ កញ្ញា

គ.ស ១៩៩៣ ហើយត្រូវបានប្រកាសឱ្យប្រើដោយព្រះរាជក្រមពីថ្ងៃ សុក្រ ៩ កើត ខែភទ្របទ ឆ្នាំរកា ព.ស ២៥៣៧ ត្រូវនឹងថ្ងៃទី ២៤ ខែ កញ្ញា គ.ស ១៩៩៣ ព្រមទាំងរកសំណៅដើមនៃព្រះរាជក្រមទាំងឡាយប្រកាសឱ្យប្រើច្បាប់ធម្មនុញ្ញ ចំនួន ៧ ក្រោយៗមកទៀត ។

អគ្គលេខាធិការដ្ឋានក្រុមប្រឹក្សាធម្មនុញ្ញសង្ឃឹមថា ការផ្សព្វផ្សាយរដ្ឋធម្មនុញ្ញនៃព្រះរាជាណាចក្រកម្ពុជានេះ ចាត់ទុកជាការរួមចំណែកក្នុងការអនុវត្តនូវយុទ្ធសាស្ត្រចតុកោណដំណាក់កាលទី២ របស់រាជរដ្ឋាភិបាលអាណត្តិទី៤ នៃរដ្ឋសភា ឱ្យបានជោគជ័យ ។

រាជធានីភ្នំពេញ ថ្ងៃទី ១៦ ខែ វិច្ឆិកា ឆ្នាំ ២០១០

អគ្គលេខាធិការ

ចាន់ រ៉ាស៊ី

មាតិកា

ទំព័រ

- បុព្វកថា ១
- ជំពូកទី ១ : អំពីអធិបតេយ្យ
  មាត្រា ១ ដល់ មាត្រា ៦ .... ២
- ជំពូកទី ២ : អំពីព្រះមហាក្សត្រ
  មាត្រា ៧ ដល់ មាត្រា ៣០ ថ្មី.. ៣
- ជំពូកទី ៣ : អំពីសិទ្ធិ និង ករណីយកិច្ចរបស់ប្រជាពលរដ្ឋខ្មែរ
  មាត្រា ៣១ ដល់ មាត្រា ៥០.. ១០
- ជំពូកទី ៤ : អំពីរបបនយោបាយ
  មាត្រា ៥១ ដល់ មាត្រា ៥៥.. ១៧
- ជំពូកទី ៥ : អំពីសេដ្ឋកិច្ច
  មាត្រា ៥៦ ដល់ មាត្រា ៦៤.. ១៩
- ជំពូកទី ៦ : អំពីអប់រំ វប្បធម៌ និង សង្គមកិច្ច
  មាត្រា ៦៥ ដល់ មាត្រា ៧៥.. ២២
- ជំពូកទី ៧ : អំពីរដ្ឋសភា
  មាត្រា ៧៦ ដល់ មាត្រា ៩៨ ថ្មី.. ២៤

- ជំពូកទី ៨ ថ្មី : អំពីព្រឹទ្ធសភា

មាត្រា ៩៩ ថ្មី ដល់ មាត្រា ១១៥ ថ្មី.. ៣៤

- ជំពូកទី ៩ ថ្មី : អំពីសមាជរដ្ឋសភា និង ព្រឹទ្ធសភា

មាត្រា ១១៦ ថ្មី ដល់ មាត្រា ១១៧ ថ្មី.......................................៤២

- ជំពូកទី ១០ ថ្មី : អំពីរាជរដ្ឋាភិបាល

មាត្រា ១១៨ ថ្មី ដល់ មាត្រា ១២៧ ថ្មី..................................... ៤៣

- ជំពូកទី ១១ ថ្មី : អំពីអំណាចតុលាការ

មាត្រា ១២៨ ថ្មី ដល់ មាត្រា ១៣៥ ថ្មី..................................... ៤៥

- ជំពូកទី ១២ ថ្មី : អំពីក្រុមប្រឹក្សាធម្មនុញ្ញ

មាត្រា ១៣៦ ថ្មី ដល់ មាត្រា ១៤៤ ថ្មី......................................៤៨

- ជំពូកទី ១៣ ថ្មី : អំពីការគ្រប់គ្រងរដ្ឋបាល

មាត្រា ១៤៥ ថ្មី (មួយ) ដល់ មាត្រា ១៤៦ ថ្មី (មួយ)................. ៥០

- ជំពូកទី ១៤ ថ្មី : អំពីសមាជជាតិ

មាត្រា ១៤៧ ថ្មី ដល់ មាត្រា ១៤៩ ថ្មី.......................................៥១

- ជំពូកទី ១៥ ថ្មី : អំពីអានុភាព ការសើរើ និង វិសោធនកម្មរដ្ឋធម្មនុញ្ញ

មាត្រា ១៥០ ថ្មី ដល់ មាត្រា ១៥៣ ថ្មី.......................................៥២

- ជំពូកទី ១៦ ថ្មី : អំពីអន្តរប្បញ្ញត្តិ

មាត្រា ១៥៤ ថ្មី ដល់ មាត្រា ១៥៨ ថ្មី..................................... ៥៣

- ឧបសម្ព័ន្ធទី១ ៖ ទង់ជាតិ.. ៥៥
- ឧបសម្ព័ន្ធទី២ ៖ ភ្លេងជាតិ នគររាជ ៥៦
- ឧបសម្ព័ន្ធទី៣ ៖ សញ្ញាជាតិ.. ៥៨
- ឧបសម្ព័ន្ធទី៤ ៖ សច្ចាប្រណិធាន (ព្រះមហាក្សត្រ) ៥៩
- ឧបសម្ព័ន្ធទី៥ ៖ សច្ចាប្រណិធាន (រដ្ឋសភា)... ៦០
- ឧបសម្ព័ន្ធទី៦ ៖ សច្ចាប្រណិធាន (រាជរដ្ឋាភិបាល) ៦៣
- ឧបសម្ព័ន្ធទី៧ ៖ សច្ចាប្រណិធាន (ព្រឹទ្ធសភា)... ៦៦
- គណៈកម្មការអចិន្ត្រៃយ៍រៀបរៀងរដ្ឋធម្មនុញ្ញ.. ៦៩
- ព្រះរាជក្រមចុះថ្ងៃទី ២៤ ខែ កញ្ញា គ.ស ១៩៩៣... ៧១
- ច្បាប់ធម្មនុញ្ញបន្ថែមសំដៅធានានូវដំណើរការជាប្រក្រតីនៃស្ថាប័នជាតិ
ប្រកាសឱ្យប្រើដោយព្រះរាជក្រមលេខ នស/រកម/0៧0៤/00១
ចុះថ្ងៃទី ១៣ ខែ កក្កដា ឆ្នាំ២00៤... ៧២
- កំណត់សម្គាល់.. ៧៨
- ព្រះរាជក្រម ចុះថ្ងៃទី ១៤ ខែ កក្កដា ឆ្នាំ១៩៩៤ .... ៨0
- ព្រះរាជក្រមលេខ នស/រកម/0៣៩៩/0១
ចុះថ្ងៃទី ៨ ខែ មីនា ឆ្នាំ១៩៩៩... ៨២
- ព្រះរាជក្រមលេខ នស/រកម/0៧0១/១១
ចុះថ្ងៃទី ២៨ ខែ កក្កដា ឆ្នាំ២00១... ៨៤

- ព្រះរាជក្រមលេខ នស/រកម/០៦០៥/០១៨
ចុះថ្ងៃទី ១៩ ខែ មិថុនា ឆ្នាំ២០០៥..៨៦
- ព្រះរាជក្រមលេខ នស/រកម/០៣០៦/០០៦
ចុះថ្ងៃទី ៩ ខែ មីនា ឆ្នាំ២០០៦...៨៨
- ព្រះរាជក្រមលេខ នស/រកម/០២០៨/០០៨
ចុះថ្ងៃទី ១៥ ខែ កុម្ភៈ ឆ្នាំ២០០៨ ....៩១

បុព្វកថា

****

យើង ប្រជារាស្ត្រខ្មែរ

ដែលធ្លាប់មានអារ្យធម៌ឧត្តុង្គឧត្តម ប្រទេសជាតិស្តុកស្តម្ភធំទូលាយ ថ្កុំថ្កើងរុងរឿង កិត្យានុភាពខ្ពង់ខ្ពស់ភ្លឺថ្លៃចាំងដូចពេជ្រពណ្ណរាយ

បានធ្លាក់ខ្លួនដ៏សែនរន្ធត់ ក្នុងអំឡុងពីរទសវត្សរ៍ចុងក្រោយនេះ ឆ្លងកាត់ទុក្ខសោក វិនាសអន្តរាយ ទ្រុឌទ្រោម ឱនថយ មហាសោកស្តាយ

បានភ្ញាក់រលឹក ក្រោកឈរឡើង ចងបាច់ឆន្ទៈមោះមុត ប្តូរផ្តាច់រួបរួមគ្នា ពង្រឹងឯកភាពជាតិ រក្សាការពារទឹកដីកម្ពុជា អធិបតេយ្យថ្លៃថ្លា និង អារ្យធម៌អង្គរដ៏បវរ កសាងប្រទេសជាតិឱ្យទៅជា " កោះសន្តិភាព " ឡើងវិញ ផ្អែកលើប្រព័ន្ធប្រជាធិបតេយ្យសេរីពហុបក្ស ធានាសិទ្ធិមនុស្ស គោរពច្បាប់ ទទួលខុសត្រូវខ្ពស់ ចំពោះវាសនាអនាគតជាតិឱ្យបានឈានឡើងរីកចម្រើន លូតលាស់ សម្បូររុងរឿងជានិច្ចនិរន្តរ៍ ។

ក្នុងឆន្ទៈមោះមុតនេះ

យើងសរសេរចារឹកក្នុងរដ្ឋធម្មនុញ្ញនៃព្រះរាជាណាចក្រកម្ពុជាដូចតទៅ ÷

ជំពូកទី ១
អំពីអធិបតេយ្យ

មាត្រា ១ .-

ប្រទេសកម្ពុជា ជាព្រះរាជាណាចក្រដែលព្រះមហាក្សត្រទ្រង់ប្រតិបត្តិតាមរដ្ឋធម្មនុញ្ញ និងតាមលទ្ធិប្រជាធិបតេយ្យ សេរីពហុបក្ស ។

ព្រះរាជាណាចក្រកម្ពុជា ជារដ្ឋឯករាជ្យ អធិបតេយ្យ សន្តិភាព អព្យាក្រឹត អចិន្ត្រៃយ៍ មិនចូលបក្សសម្ព័ន្ធ ។

មាត្រា ២ .-

បូរណភាពទឹកដីរបស់ព្រះរាជាណាចក្រកម្ពុជា មិនអាចរំលោភបានដាច់ខាតក្នុងព្រំដែនរបស់ខ្លួនដែលមានកំណត់ក្នុងផែនទីខ្នាត ១/១០០.០០០ ធ្វើនៅចន្លោះឆ្នាំ១៩៣៣-១៩៥៣ ហើយដែលត្រូវបានទទួលស្គាល់ជាអន្តរជាតិ នៅចន្លោះឆ្នាំ១៩៦៣-១៩៦៩ ។

មាត្រា ៣ .-

ព្រះរាជាណាចក្រកម្ពុជា ជារដ្ឋដែលមិនអាចបំបែកបាន ។

មាត្រា ៤ .-

បាវចនានៃព្រះរាជាណាចក្រកម្ពុជា គឺ : ជាតិ សាសនា ព្រះមហាក្សត្រ ។

មាត្រា ៥ .-

ភាសា និង អក្សរ ដែលប្រើជាផ្លូវការ គឺភាសា និង អក្សរខ្មែរ ។

មាត្រា ៦ .-

ភ្នំពេញជារាជធានីនៃព្រះរាជាណាចក្រកម្ពុជា ។

ទង់ជាតិ ភ្លេងជាតិ និង សញ្ញាជាតិមានកំណត់នៅក្នុងឧបសម្ព័ន្ធ ១ ២ និង ៣ ។

ជំពូកទី ២
អំពីព្រះមហាក្សត្រ

មាត្រា ៧ .-

ព្រះមហាក្សត្រកម្ពុជា ទ្រង់គ្រងរាជសម្បត្តិ ប៉ុន្តែទ្រង់មិនកាន់អំណាចឡើយ ។

ព្រះមហាក្សត្រ ទ្រង់ជាព្រះប្រមុខរដ្ឋមួយជីវិត ។

អង្គព្រះមហាក្សត្រ មិនអាចនរណារំលោភបំពានបានឡើយ ។

មាត្រា ៨ .-

ព្រះមហាក្សត្រ ព្រះអង្គទ្រង់ជានិមិត្តរូបនៃឯកភាពជាតិ និង និរន្តរភាពជាតិ ។

ព្រះមហាក្សត្រ ទ្រង់ជាអ្នកធានាឯករាជ្យជាតិ អធិបតេយ្យ និង បូរណភាពទឹកដីនៃព្រះរាជាណាចក្រកម្ពុជា ទ្រង់ជាអ្នកធានាការគោរពសិទ្ធិ និង សេរីភាពរបស់ប្រជាពលរដ្ឋ និង ការគោរពសន្ធិសញ្ញាអន្តរជាតិ ។

មាត្រា ៩ .-

ព្រះមហាក្សត្រ ទ្រង់មានតួនាទីខ្ពង់ខ្ពស់ជាអាជ្ញាកណ្តាល ដើម្បីធានាការប្រព្រឹត្តទៅនៃអំណាចសាធារណៈឱ្យមានភាពទៀងទាត់ ។

មាត្រា ១០ .–

របបរាជានិយមកម្ពុជា ជារបបជ្រើសតាំង ។

ព្រះមហាក្សត្រ ទ្រង់ឥតមានព្រះរាជអំណាចចាត់តាំងព្រះរជ្ជទាយាទសម្រាប់គ្រងរាជសម្បត្តិឡើយ ។

មាត្រា ១១ .– ថ្មី

ក្នុងករណីដែលព្រះមហាក្សត្រ ពុំអាចបំពេញព្រះរាជភារៈ ជាព្រះប្រមុខរដ្ឋបានដូចធម្មតា ដោយព្រះអង្គទ្រង់ប្រឈួនជាទម្ងន់ មានការបញ្ជាក់ដោយក្រុមគ្រូពេទ្យជំនាញជ្រើសរើសដោយប្រធានព្រឹទ្ធសភា ប្រធានរដ្ឋសភា និង នាយករដ្ឋមន្ត្រី នោះប្រធានព្រឹទ្ធសភាបំពេញភារកិច្ចប្រមុខរដ្ឋជំនួសព្រះអង្គ ក្នុងឋានៈជាព្រះរាជានុសិទ្ធិ ។

ក្នុងករណីដែលប្រធានព្រឹទ្ធសភា ពុំមានលទ្ធភាពបំពេញភារកិច្ចជាប្រមុខរដ្ឋជំនួសព្រះមហាក្សត្រ ក្នុងឋានៈជាព្រះរាជានុសិទ្ធិ ពេលព្រះអង្គទ្រង់ប្រឈួនជាទម្ងន់ ដូចមានចែងក្នុងវាក្យខ័ណ្ឌខាងលើ ប្រធានរដ្ឋសភាជាអ្នកបំពេញភារកិច្ចនេះ ។

តំណែងជាប្រមុខរដ្ឋជំនួសព្រះមហាក្សត្រ ក្នុងឋានៈជាព្រះរាជានុសិទ្ធិនេះ អាចនឹងដូរឥស្សរជនផ្សេងទៀត ក្នុងករណីដូចដែលបានចែងក្នុងវាក្យខ័ណ្ឌខាងលើ តាមឋានានុក្រមដូចតទៅ :

ក-អនុប្រធានទី១ ព្រឹទ្ធសភា

ខ-អនុប្រធានទី១ រដ្ឋសភា

គ-អនុប្រធានទី២ ព្រឹទ្ធសភា

ឃ-អនុប្រធានទី២ រដ្ឋសភា

មាត្រា ១២ .. ថ្មី

នៅពេលព្រះមហាក្សត្រទ្រង់ចូលទីវង្គត ប្រធានព្រឹទ្ធសភាទទួលភារកិច្ចជាប្រមុខរដ្ឋស្តីទី ក្នុងឋានៈជាព្រះរាជានុសិទ្ធិនៃព្រះរាជាណាចក្រកម្ពុជា ។

ក្នុងករណីដែលប្រធានព្រឹទ្ធសភា ពុំមានលទ្ធភាពបំពេញភារកិច្ចជាប្រមុខរដ្ឋស្តីទីជំនួសព្រះមហាក្សត្រ ក្នុងពេលព្រះអង្គចូលទីវង្គត ការទទួលភារកិច្ចជាប្រមុខរដ្ឋស្តីទី ក្នុងឋានៈជាព្រះរាជានុសិទ្ធិ ត្រូវអនុវត្តតាមវាក្យខ័ណ្ឌទី២ និង ទី៣ នៃមាត្រា ១១ ថ្មី ។

មាត្រា ១៣ .. ថ្មី

ក្នុងរយៈវេលា ៧ ថ្ងៃយ៉ាងយូរ ព្រះមហាក្សត្រថ្មីនៃព្រះរាជាណាចក្រកម្ពុជា ត្រូវបានជ្រើសរើសដោយក្រុមប្រឹក្សារាជសម្បត្តិ ។

សមាសភាពនៃក្រុមប្រឹក្សារាជសម្បត្តិមាន :

- ប្រធានព្រឹទ្ធសភា
- ប្រធានរដ្ឋសភា
- នាយករដ្ឋមន្ត្រី
- សម្តេចព្រះសង្ឃរាជ គណៈមហានិកាយ និង គណៈធម្មយុត្តិកនិកាយ
- អនុប្រធានទី១ និង អនុប្រធានទី២ ព្រឹទ្ធសភា
- អនុប្រធានទី១ និង អនុប្រធានទី២ រដ្ឋសភា

ការរៀបចំនិងការប្រព្រឹត្តទៅនៃក្រុមប្រឹក្សារាជសម្បត្តិនឹងមានកំណត់ក្នុងច្បាប់មួយ ។

មាត្រា ១៤ .-

ត្រូវបានជ្រើសរើសជាព្រះមហាក្សត្រនៃព្រះរាជាណាចក្រកម្ពុជា សមាជិកនៃព្រះរាជវង្សានុវង្សខ្មែរ ដែលមានព្រះជន្មាយុយ៉ាងតិច ៣០ ព្រះវស្សា ហើយដែលជាព្រះរាជបច្ឆាញាតិនៃព្រះមហាក្សត្រ **អង្គឌួង** ឬព្រះមហាក្សត្រ **នរោត្តម** ឬក៏ព្រះមហាក្សត្រ **ស៊ីសុវត្ថិ** ។

មុនចូលគ្រងរាជសម្បត្តិ ព្រះមហាក្សត្រទ្រង់ថ្លែងសច្ចាប្រណិធាន ដូចមានចែងក្នុងឧបសម្ព័ន្ធទី៤ ។

មាត្រា ១៥ .-

ព្រះជាយានៃព្រះមហាក្សត្រ មានព្រះរាជឋានៈជាព្រះមហេសីនៃព្រះរាជាណាចក្រកម្ពុជា ។

មាត្រា ១៦ .-

ព្រះមហេសីនៃព្រះរាជាណាចក្រកម្ពុជា ពុំមានព្រះរាជសិទ្ធិធ្វើនយោបាយ ទទួលតួនាទីជាអ្នកដឹកនាំរដ្ឋ ឬជាអ្នកដឹកនាំរាជរដ្ឋាភិបាល ឬទទួលតួនាទីរដ្ឋបាល ឬនយោបាយឡើយ ។

ព្រះមហេសីនៃព្រះរាជាណាចក្រកម្ពុជា ទុកព្រះរាជកាយពលបំពេញព្រះរាជភារៈបម្រើប្រយោជន៍សង្គម មនុស្សធម៌ សាសនា និង ជួយព្រះមហាក្សត្រក្នុងព្រះរាជកាតព្វកិច្ចផ្នែកពិធីការ និង ការទូត ។

មាត្រា ១៧ .-

ប្រការដែលព្រះមហាក្សត្រទ្រង់គ្រងរាជសម្បត្តិ ប៉ុន្តែទ្រង់មិនកាន់អំណាចឡើយ ហើយដែលមានចែងក្នុងវាក្យខ័ណ្ឌទី ១ នៃមាត្រា ៧ នៃរដ្ឋធម្មនុញ្ញនេះ មិនអាចសុំកែប្រែបានជាដាច់ខាត ។

មាត្រា ១៨ .. ថ្មី

ព្រះមហាក្សត្រ ព្រះអង្គទ្រង់ទាក់ទងជាមួយព្រឹទ្ធសភានិងរដ្ឋសភាដោយព្រះរាជសារ ។

ព្រះរាជសារនេះ ព្រឹទ្ធសភានិងរដ្ឋសភា មិនអាចយកទៅជជែកពិភាក្សាឡើយ ។

មាត្រា ១៩ .. ថ្មី

ព្រះមហាក្សត្រ ទ្រង់តែងតាំងនាយករដ្ឋមន្ត្រី និង ទ្រង់តែងតាំងគណៈរដ្ឋមន្ត្រី តាមបែបបទដែលមានចែងក្នុងមាត្រា ១១៩ ថ្មី ។

មាត្រា ២០ ..

ព្រះមហាក្សត្រ ទ្រង់ទទួលសវនាការជាផ្លូវការពីរដងក្នុងមួយខែ ឱ្យនាយករដ្ឋមន្ត្រី និងគណៈរដ្ឋមន្ត្រីចូលគាល់រាយការណ៍ទូលថ្វាយទ្រង់ជ្រាបអំពីសភាពការណ៍នៃប្រទេសជាតិ ។

មាត្រា ២១ ..

តាមសេចក្តីស្នើរបស់គណៈរដ្ឋមន្ត្រី ព្រះមហាក្សត្រទ្រង់ឡាយព្រះហស្តលេខាលើព្រះរាជក្រឹត្យតែងតាំង ផ្លាស់ប្តូរ ឬបញ្ចប់ភារកិច្ចមន្ត្រីជាន់ខ្ពស់ស៊ីវិល និង យោធា ឯកអគ្គរាជទូត និង ប្រេសិតវិសាមញ្ញ និង ពេញសមត្ថភាព ។

តាមសេចក្តីស្នើរបស់ឧត្តមក្រុមប្រឹក្សានៃអង្គចៅក្រម ព្រះមហាក្សត្រទ្រង់ឡាយព្រះហស្តលេខាលើព្រះរាជក្រឹត្យតែងតាំង ផ្លាស់ប្តូរ ឬដកចៅក្រមផ្នែកយុត្តាធិការ ។

មាត្រា ២២ .. ថ្មី

នៅពេលប្រជាជាតិប្រឈមមុខនឹងគ្រោះថ្នាក់ ព្រះមហាក្សត្រទ្រង់ប្រកាសប្រទានដំណឹងជាសាធារណៈ ដាក់ប្រទេសជាតិឋិតនៅក្នុងភាពអាសន្ន ក្រោយពីបានមតិឯកភាពពីនាយករដ្ឋមន្ត្រី ប្រធានរដ្ឋសភា និង ប្រធានព្រឹទ្ធសភា ។

មាត្រា ២៣ .-

ព្រះមហាក្សត្រ ទ្រង់ជាមេបញ្ជាការកំពូលនៃកងយោធពលខេមរភូមិន្ទ។ អគ្គមេបញ្ជាការកងយោធពលខេមរភូមិន្ទ ត្រូវបានតែងតាំងឡើងដើម្បីបញ្ជាកងយោធពលខេមរភូមិន្ទនេះ។

មាត្រា ២៤ .- ថ្មី

ព្រះមហាក្សត្រ ទ្រង់គង់ជាព្រះអធិបតីនៃឧត្តមក្រុមប្រឹក្សាការពារជាតិ ដែលនឹងត្រូវបង្កើតឡើងដោយច្បាប់មួយ ។

ព្រះមហាក្សត្រ ទ្រង់ប្រកាសសង្គ្រាមក្រោយការអនុម័តរបស់រដ្ឋសភា និង ព្រឹទ្ធសភា។

មាត្រា ២៥ .-

ព្រះមហាក្សត្រ ទ្រង់ទទួលសារតាំងឯកអគ្គរដ្ឋទូត ឬប្រេសិតវិសាមញ្ញ និង ពេញសមត្ថភាពនៃប្រទេសក្រៅមកប្រចាំព្រះរាជាណាចក្រកម្ពុជា ។

មាត្រា ២៦ .- ថ្មី

ព្រះមហាក្សត្រ ទ្រង់ឡាយព្រះហស្តលេខាលើសន្ធិសញ្ញា និង អនុសញ្ញាអន្តរជាតិ ហើយទ្រង់ប្រទានសច្ចាប័នលើសន្ធិសញ្ញា និង អនុសញ្ញាទាំងនេះ ក្រោយបានទទួលការអនុម័តយល់ព្រមពីរដ្ឋសភា និង ព្រឹទ្ធសភា ។

មាត្រា ២៧ .-

ព្រះមហាក្សត្រ ទ្រង់មានព្រះរាជសិទ្ធិបន្ធូរបន្ថយទោស និង លើកលែងទោស ។

មាត្រា ២៨ ._ ថ្មី

ព្រះមហាក្សត្រ ទ្រង់ឡាយព្រះហស្តលេខាលើព្រះរាជក្រមប្រកាសឱ្យប្រើរដ្ឋធម្មនុញ្ញ ច្បាប់ដែលរដ្ឋសភាបានអនុម័ត និង ព្រឹទ្ធសភាបានពិនិត្យចប់សព្វគ្រប់រួចហើយ និង ទ្រង់ឡាយព្រះហស្តលេខាលើព្រះរាជក្រឹត្យ តាមសេចក្តីស្នើសុំពីគណៈរដ្ឋមន្ត្រី ។

ក្នុងពេលដែលព្រះមហាក្សត្រប្រឈួន ហើយត្រូវព្យាបាលព្រះរោគនៅបរទេស ក្នុងពេលនោះ ព្រះមហាក្សត្រមានសិទ្ធិផ្ទេរអំណាចឡាយព្រះហស្តលេខានៅលើព្រះរាជក្រម ឬព្រះរាជក្រឹត្យខាងលើនេះ ទៅប្រមុខរដ្ឋស្តីទីចុះហត្ថលេខាជំនួសដោយព្រះរាជសារប្រគល់សិទ្ធិ។

មាត្រា ២៩ ._ ថ្មី

ព្រះមហាក្សត្រ ទ្រង់បង្កើត និង ប្រទានគ្រឿងឥស្សរិយយសជាតិ ។

ព្រះមហាក្សត្រ ទ្រង់សម្រេចប្រទានឋានន្តរសក្តិ ឋានៈ យោធា និង ស៊ីវិល តាមច្បាប់កំណត់ ។

មាត្រា ៣០ ._ ថ្មី

ក្នុងរយៈពេលព្រះមហាក្សត្រទ្រង់អវត្តមាន ប្រធានព្រឹទ្ធសភាទទួលភារកិច្ចជាប្រមុខរដ្ឋស្តីទី ។

ក្នុងករណីដែលប្រធានព្រឹទ្ធសភា ពុំមានលទ្ធភាពបំពេញភារកិច្ចជាប្រមុខរដ្ឋស្តីទីជំនួសព្រះមហាក្សត្រ ពេលព្រះអង្គទ្រង់អវត្តមាន ការទទួលភារកិច្ចជាប្រមុខរដ្ឋស្តីទី ត្រូវអនុវត្តតាមវាក្យខ័ណ្ឌទី២ និង ទី៣ នៃមាត្រា ១១ ថ្មី ។

ជំពូកទី ៣
អំពីសិទ្ធិ និង ករណីយកិច្ចរបស់ប្រជាពលរដ្ឋខ្មែរ

មាត្រា ៣១ ._

ព្រះរាជាណាចក្រកម្ពុជាទទួលស្គាល់ និង គោរពសិទ្ធិមនុស្សដូចមានចែងក្នុងធម្មនុញ្ញនៃអង្គការសហប្រជាជាតិ សេចក្តីប្រកាសជាសកលស្តីពីសិទ្ធិមនុស្ស និង កតិកាសញ្ញា ព្រមទាំងអនុសញ្ញាទាំងឡាយទាក់ទងទៅនឹងសិទ្ធិមនុស្ស សិទ្ធិនារី និង សិទ្ធិកុមារ ។

ប្រជាពលរដ្ឋខ្មែរមានភាពស្មើគ្នាចំពោះមុខច្បាប់ មានសិទ្ធិសេរីភាព និង ករណីយកិច្ចដូចគ្នាទាំងអស់ ដោយឥតប្រកាន់ពូជសាសន៍ ពណ៌សម្បុរ ភេទ ភាសា ជំនឿ សាសនា និន្នាការនយោបាយ ដើមកំណើតជាតិ ឋានៈសង្គម ធនធាន ឬ ស្ថានភាពឯទៀតឡើយ ។ ការប្រើសិទ្ធិសេរីភាពផ្ទាល់ខ្លួនរបស់បុគ្គលម្នាក់ៗ មិនត្រូវឱ្យប៉ះពាល់ដល់សិទ្ធិ សេរីភាពអ្នកដទៃឡើយ ។ ការប្រើសិទ្ធិ សេរីភាពនេះ ត្រូវប្រព្រឹត្តតាមល័ក្ខខ័ណ្ឌកំណត់ក្នុងច្បាប់ ។

មាត្រា ៣២ ._

ជនគ្រប់រូប មានសិទ្ធិរស់រានមានជីវិត មានសេរីភាពនិងមានសន្តិសុខផ្ទាល់ខ្លួន ។

ទោសប្រហារជីវិតមិនត្រូវឱ្យមានឡើយ ។

មាត្រា ៣៣ ._

ប្រជាពលរដ្ឋខ្មែរ មិនអាចត្រូវបានដកសញ្ជាតិ និរទេស ឬចាប់បញ្ជូនខ្លួនទៅឱ្យប្រទេសក្រៅណាមួយឡើយ លើកលែងតែមានកិច្ចព្រមព្រៀងជាមួយគ្នាទៅវិញទៅមក ។

ប្រជាពលរដ្ឋខ្មែរដែលកំពុងរស់នៅឯបរទេសត្រូវបានរដ្ឋគាំពារ ។

ការទទួលសញ្ជាតិខ្មែរត្រូវកំណត់ក្នុងច្បាប់ ។

មាត្រា ៣៤ ._ ថ្មី

ប្រជាពលរដ្ឋខ្មែរទាំងពីរភេទ មានសិទ្ធិបោះឆ្នោត និងអាចឈរឈ្មោះឱ្យគេបោះឆ្នោត។

ប្រជាពលរដ្ឋខ្មែរទាំងពីរភេទ ដែលមានអាយុយ៉ាងតិច ១៨ ឆ្នាំ មានសិទ្ធិបោះឆ្នោត ។

ប្រជាពលរដ្ឋខ្មែរទាំងពីរភេទ ដែលមានអាយុយ៉ាងតិច ២៥ឆ្នាំ អាចឈរឈ្មោះឱ្យគេបោះឆ្នោតជ្រើសតាំងជាតំណាងរាស្ត្រ ។

ប្រជាពលរដ្ឋខ្មែរទាំងពីរភេទ ដែលមានអាយុយ៉ាងតិច ៤0ឆ្នាំ អាចឈរឈ្មោះឱ្យគេបោះឆ្នោតជ្រើសតាំងជាសមាជិកព្រឹទ្ធសភា ។

បទប្បញ្ញត្តិបន្ថយសិទ្ធិបោះឆ្នោត និង សិទ្ធិឈរឈ្មោះឱ្យគេបោះឆ្នោតត្រូវចែងក្នុងច្បាប់បោះឆ្នោត ។

មាត្រា ៣៥ ._

ប្រជាពលរដ្ឋខ្មែរទាំងពីរភេទ មានសិទ្ធិចូលរួមយ៉ាងសកម្មក្នុងជីវភាពនយោបាយ សេដ្ឋកិច្ច សង្គមកិច្ច និង វប្បធម៌របស់ប្រទេសជាតិ ។

សេចក្តីស្នើទាំងឡាយរបស់ប្រជាពលរដ្ឋ ត្រូវបានទទួលការពិនិត្យ និង ដោះស្រាយយ៉ាងហ្មត់ចត់ពីអង្គការរដ្ឋ ។

មាត្រា ៣៦ ._

ប្រជាពលរដ្ឋខ្មែរទាំងពីរភេទ មានសិទ្ធិជ្រើសរើសមុខរបរសមស្របតាមសមត្ថភាព

របស់ខ្លួន តាមសេចក្តីត្រូវការរបស់សង្គម ។

ប្រជាពលរដ្ឋខ្មែរទាំងពីរភេទ មានសិទ្ធិទទួលប្រាក់បំណាច់ស្មើគ្នាចំពោះការងារដូចគ្នា ។

ការងារមេផ្ទះមានតម្លៃស្មើគ្នានឹងកម្រៃដែលបានមកពីការងារធ្វើនៅក្រៅផ្ទះ ។

ប្រជាពលរដ្ឋខ្មែរទាំងពីរភេទ មានសិទ្ធិទទួលការធានារ៉ាប់រងសង្គម និងអត្ថប្រយោជន៍ខាងសង្គមកិច្ចដែលមានចែងក្នុងច្បាប់ ។

ប្រជាពលរដ្ឋខ្មែរទាំងពីរភេទ មានសិទ្ធិបង្កើតសហជីព និងចូលជាសមាជិកសហជីពនេះ ។

ការរៀបចំ និង ការប្រព្រឹត្តទៅនៃសហជីពនឹងមានកំណត់ក្នុងច្បាប់ ។

មាត្រា ៣៧ ._

សិទ្ធិធ្វើកូដកម្ម និង ធ្វើបាតុកម្មដោយសន្តិវិធី ត្រូវយកមកអនុវត្តនៅក្នុងក្របខ័ណ្ឌនៃច្បាប់ ។

មាត្រា ៣៨ ._

ច្បាប់រ៉ាប់រងមិនឱ្យមានការរំលោភបំពានលើរូបរាងកាយបុគ្គលណាមួយឡើយ ។

ច្បាប់ការពារជីវិត កិត្តិយស និង សេចក្តីថ្លៃថ្នូររបស់ប្រជាពលរដ្ឋ ។

ការចោទប្រកាន់ ការចាប់ខ្លួន ការឃាត់ខ្លួន ឬការឃុំខ្លួនជនណាមួយនឹងអាចធ្វើទៅកើត លុះត្រាតែអនុវត្តត្រឹមត្រូវតាមបញ្ញត្តិច្បាប់ ។

ការបង្ខិតបង្ខំ ការធ្វើបាបលើរូបរាងកាយ ឬប្រព្រឹត្តិកម្មណាមួយដែលបន្ថែមទម្ងន់ទណ្ឌកម្ម អនុវត្តចំពោះជនជាប់ឃុំឃាំង ឬជាប់ពន្ធនាគារ ត្រូវហាមឃាត់មិនឱ្យធ្វើឡើយ ។ អ្នកដៃដល់ អ្នករួមប្រព្រឹត្ត និង អ្នកសមគំនិត ត្រូវទទួលទោសតាមច្បាប់ ។

ការទទួលសារភាពដែលកើតឡើងពីការបង្ខិតបង្ខំតាមផ្លូវកាយក្តី តាមផ្លូវចិត្តក្តី មិនត្រូវទុកជាភស្តុតាងនៃពិរុទ្ធភាពទេ ។

វិមតិសង្ស័យ ត្រូវបានជាប្រយោជន៏ដល់ជនជាប់ចោទ ។

ជនជាប់ចោទណាក៏ដោយ ត្រូវទុកជាមនុស្សឥតទោស ដរាបណាតុលាការមិនទាន់កាត់ទោសជាស្ថាពរ ។

ជនគ្រប់រូប មានសិទ្ធិការពារខ្លួនតាមផ្លូវតុលាការ ។

មាត្រា ៣៩ ._

ប្រជាពលរដ្ឋខ្មែរមានសិទ្ធិប្តឹងបរិហារ ប្តឹងតវ៉ា ឬ ប្តឹងទារសំណងជួសជុលការខូចខាតដែលបណ្តាលមកពីអំពើខុសច្បាប់របស់អង្គការរដ្ឋ របស់អង្គការសង្គម និង របស់បុគ្គលិកនៃអង្គការទាំងនោះ ។ ការដោះស្រាយបណ្តឹងតវ៉ា និង សំណងជួសជុលការខូចខាតជាសមត្ថកិច្ចរបស់តុលាការ ។

មាត្រា ៤០ ._

សេរីភាពក្នុងការដើរឆ្ងាយជិត និង តាំងទីលំនៅក្នុងស្ថានភាពស្របច្បាប់របស់ប្រជាពលរដ្ឋ ត្រូវបានគោរព ។

ប្រជាពលរដ្ឋខ្មែរអាចចេញទៅតាំងទីលំនៅ នៅប្រទេសក្រៅ ឬវិលត្រឡប់មកវិញបាន ។

ការរក្សាសិទ្ធិមិនឱ្យរំលោភលើលំនៅឋាន និង អាថិកំបាំងនៃការឆ្លើយឆ្លងតាមលិខិតតាមសារទូរលេខ ទូរពុម្ព ទូរគមន៏ និង តាមទូរស័ព្ទ ត្រូវបានធានា ។

ការឆែកឆេរលំនៅឋាន សម្ភារះវត្ថុ និង លើរូបបុគ្គល ត្រូវធ្វើឱ្យស្របនឹងបញ្ញត្តិច្បាប់ ។

មាត្រា ៤១ ._

ប្រជាពលរដ្ឋខ្មែរមានសេរីភាពខាងការបញ្ចេញមតិរបស់ខ្លួន សេរីភាពខាងសារព័ត៌មាន សេរីភាពខាងការបោះពុម្ពផ្សាយ សេរីភាពខាងការប្រជុំ ។ ជនណាក៏ដោយ មិនអាចឆ្លៀតប្រើសិទ្ធិនេះដោយរំលោភ នាំឱ្យប៉ះពាល់ដល់កិត្តិយសរបស់អ្នកដទៃ ដល់ទំនៀមទម្លាប់ល្អរបស់សង្គម ដល់សណ្តាប់ធ្នាប់សាធារណៈ និងដល់សន្តិសុខជាតិបានឡើយ ។

របបសារព័ត៌មាន ត្រូវរៀបចំឡើងដោយច្បាប់ ។

មាត្រា ៤២ ._

ប្រជាពលរដ្ឋខ្មែរមានសិទ្ធិបង្កើតសមាគម និង គណបក្សនយោបាយ ។ សិទ្ធិនេះត្រូវកំណត់ក្នុងច្បាប់ ។

ប្រជាពលរដ្ឋខ្មែរទាំងឡាយ អាចចូលរួមក្នុងអង្គការមហាជន ជួយគ្នាទៅវិញទៅមក ការពារសមិទ្ធផលជាតិ និង សណ្តាប់ធ្នាប់សង្គម ។

មាត្រា ៤៣ ._

ប្រជាពលរដ្ឋខ្មែរទាំងពីរភេទមានសិទ្ធិពេញទីខាងជំនឿ ។

សេរីភាពខាងជំនឿ និង ការប្រតិបត្តិខាងផ្លូវសាសនា ត្រូវបានរដ្ឋធានាក្នុងល័ក្ខខ័ណ្ឌដែលមិនប៉ះពាល់ដល់ជំនឿ ឬសាសនាដទៃទៀត ដល់សណ្តាប់ធ្នាប់ និង សន្តិសុខសាធារណៈ ។

ព្រះពុទ្ធសាសនាជាសាសនារបស់រដ្ឋ ។

មាត្រា ៤៤ ._

ជនណាក៏ដោយ ទោះជាបុគ្គលក្តី ជាសមូហភាពក្តី មានសិទ្ធិជាម្ចាស់កម្មសិទ្ធិ ។ មានតែ

រូបវន្តបុគ្គល ឬនីតិបុគ្គល ដែលមានសញ្ជាតិជាខ្មែរទេ ទើបមានសិទ្ធិជាម្ចាស់កម្មសិទ្ធិលើដីធ្លី ។

កម្មសិទ្ធិឯកជនស្របច្បាប់ ឋិតនៅក្រោមការគាំពារនៃច្បាប់ ។

ដែលនឹងដកហូតកម្មសិទ្ធិអំពីជនណាមួយបាននោះ លុះត្រាតែប្រយោជន៍សាធារណៈតម្រូវឱ្យធ្វើ ក្នុងករណីដែលច្បាប់បានបញ្ញត្តិទុក ហើយត្រូវផ្តល់សំណងជាមុន ដោយសមរម្យ និងយុត្តិធម៌ ។

មាត្រា ៤៥ .-

ការរើសអើងគ្រប់ប្រភេទ ប្រឆាំងនឹងស្ត្រីភេទ ត្រូវបំបាត់ចោល ។

ការធ្វើអាជីវកម្មលើការងាររបស់ស្ត្រី ត្រូវហាមឃាត់ ។

បុរសនិងស្ត្រីមានសិទ្ធិស្មើគ្នាក្នុងគ្រប់វិស័យទាំងអស់ ជាពិសេសក្នុងអាពាហ៍ពិពាហ៍ និងគ្រួសារ ។

អាពាហ៍ពិពាហ៍ ត្រូវធ្វើតាមលក្ខខ័ណ្ឌដែលមានចែងក្នុងច្បាប់ និងតាមគោលការណ៍ស្ម័គ្រចិត្ត ប្តីមួយ ប្រពន្ធមួយ ។

មាត្រា ៤៦ .-

អំពើលក់ដូរមនុស្ស អំពើធ្វើអាជីវកម្មផ្នែកពេស្យាកម្ម និង អំពើអាសអាភាស ដែលប៉ះពាល់ដល់សេចក្តីថ្លៃថ្នូររបស់នារី ត្រូវហាមឃាត់ ។

ត្រូវហាមឃាត់មិនឱ្យមានការបញ្ឈប់នារីពីការងារ ដោយមូលហេតុមានគភ៌ ។ នារីមានសិទ្ធិឈប់សំរាកនៅពេលសំរាលកូនដោយទទួលប្រាក់បៀវត្ស និងដោយមានការធានារក្សាសិទ្ធិអតីតភាពក្នុងការងារ និងអត្ថប្រយោជន៍សង្គមផ្សេងៗទៀត ។

រដ្ឋ និង សង្គមយកចិត្តទុកដាក់បង្កលក្ខណៈឱ្យនារី ជាពិសេសនារីនៅជនបទដែលគ្មានទីពឹងបានទទួលការឧបត្ថម្ភដើម្បីមានមុខរបរ មានលទ្ធភាពព្យាបាលជំងឺ ឱ្យកូនទៅរៀន និងមានជីវភាពរស់នៅសមរម្យ ។

មាត្រា ៤៧ .-

មាតាបិតាមានកាតព្វកិច្ចចិញ្ចឹមថែរក្សា និង អប់រំកូនឱ្យទៅជាពលរដ្ឋល្អ ។

កូនមានករណីយកិច្ចចិញ្ចឹម និង បីបាច់ថែរក្សាមាតាបិតាដែលចាស់ជរា តាមទំនៀម-ទម្លាប់ខ្មែរ ។

មាត្រា ៤៨ .-

រដ្ឋធានារក្សាការពារសិទ្ធិរបស់កុមារ ដែលមានចែងក្នុងអនុសញ្ញាស្ដីពីកុមារ ជាពិសេសសិទ្ធិមានជីវិតរស់នៅ សិទ្ធិទទួលការអប់រំរៀនសូត្រ សិទ្ធិត្រូវបានទទួលការគាំពារក្នុងស្ថានការណ៍មានសង្គ្រាម និង ការការពារប្រឆាំងនឹងអាជីវកម្ម សេដ្ឋកិច្ច ឬកាមគុណលើកុមារ ។

រដ្ឋគាំពារប្រឆាំងនឹងការងារទាំងឡាយ ដែលអាចធ្វើឱ្យខូចដល់ការអប់រំ និង ការរៀនសូត្ររបស់កុមារ ឬដែលនាំឱ្យអន្តរាយដល់សុខភាព ឬសុខុមាលភាពរបស់កុមារ ។

មាត្រា ៤៩ .-

ប្រជាពលរដ្ឋខ្មែរគ្រប់រូបត្រូវគោរពរដ្ឋធម្មនុញ្ញ និង គោរពច្បាប់ ។

ប្រជាពលរដ្ឋខ្មែរគ្រប់រូបមានកាតព្វកិច្ចរួមចំណែកកសាងប្រទេសជាតិ និងការពារមាតុភូមិ ។

កាតព្វកិច្ចការពារមាតុភូមិត្រូវអនុវត្តតាមបញ្ញត្តិច្បាប់ ។

មាត្រា ៥០ .-

ប្រជាពលរដ្ឋខ្មែរទាំងពីរភេទត្រូវគោរពគោលការណ៍អធិបតេយ្យជាតិ និង លទ្ធិប្រជាធិបតេយ្យ សេរីពហុបក្ស ។

ប្រជាពលរដ្ឋខ្មែរទាំងពីរភេទត្រូវគោរពទ្រព្យសម្បត្តិសាធារណៈ និង កម្មសិទ្ធិស្របច្បាប់របស់ឯកជន ។

ជំពូកទី ៤

អំពីរបបនយោបាយ

មាត្រា ៥១ .- ថ្មី

ព្រះរាជាណាចក្រកម្ពុជា អនុវត្តនយោបាយប្រជាធិបតេយ្យ សេរីពហុបក្ស ។

ប្រជាពលរដ្ឋខ្មែរជាម្ចាស់វាសនានៃប្រទេសជាតិរបស់ខ្លួន ។

អំណាចទាំងអស់ជារបស់ប្រជាពលរដ្ឋ ។ ប្រជាពលរដ្ឋប្រើអំណាចរបស់ខ្លួន តាមរយៈរដ្ឋសភា ព្រឹទ្ធសភា រាជរដ្ឋាភិបាល និង សាលាជម្រះក្តី ។

អំណាចបែងចែកដាច់ពីគ្នា រវាងអំណាចនីតិបញ្ញត្តិ អំណាចនីតិប្រតិបត្តិ និង អំណាចតុលាការ ។

មាត្រា ៥២ .-

រាជរដ្ឋាភិបាលកម្ពុជា ប្តេជ្ញារក្សាការពារឯករាជ្យ អធិបតេយ្យ បូរណភាពទឹកដី នៃព្រះរាជាណាចក្រកម្ពុជា អនុវត្តនយោបាយបង្រួបបង្រួមជាតិ ដើម្បីការពារឯកភាពជាតិ រក្សា

ការពារទំនៀមទម្លាប់ និង ប្រពៃណីល្អរបស់ជាតិ ។ រាជរដ្ឋាភិបាលកម្ពុជា ត្រូវការពារនីត្យានុកូលភាព ធានាសណ្តាប់ធ្នាប់ និង សន្តិសុខសាធារណៈ ។ រដ្ឋយកចិត្តទុកដាក់ជាអាទិភាព ចំពោះជីវភាពរស់នៅ និង សុខុមាលភាពរបស់ប្រជាពលរដ្ឋ ។

មាត្រា ៥៣ .-

ព្រះរាជាណាចក្រកម្ពុជា ប្រកាន់ខ្ជាប់ជានិច្ចនូវនយោបាយអព្យាក្រឹតអចិន្ត្រៃយ៍ និងមិនចូលបក្សសម្ព័ន្ធ ។ ព្រះរាជាណាចក្រកម្ពុជា រួមរស់ដោយសន្តិសហវិជ្ជមានជាមួយប្រទេសជិតខាង និង ប្រទេសដទៃទៀតទាំងអស់នៅលើសកលលោក ។

ព្រះរាជាណាចក្រកម្ពុជា មិនឈ្លានពានប្រទេសណាដាច់ខាត មិនជ្រៀតជ្រែកកិច្ចការផ្ទៃក្នុងនៃប្រទេសដទៃដោយផ្ទាល់ ឬដោយប្រយោល ទោះបីក្រោមរូបភាពណាក៏ដោយ ដោះស្រាយរាល់បញ្ហាដោយសន្តិវិធី និង គោរពផលប្រយោជន៍ផងគ្នាទៅវិញទៅមក ។

ព្រះរាជាណាចក្រកម្ពុជា មិនចងសម្ព័ន្ធយោធា ឬចូលក្នុងកិច្ចព្រមព្រៀងយោធាណាមួយ ដែលមិនស្របនឹងអព្យាក្រឹតភាពរបស់ខ្លួនឡើយ ។

ព្រះរាជាណាចក្រកម្ពុជា មិនអនុញ្ញាតឱ្យមានមូលដ្ឋានយោធាបរទេសនៅលើទឹកដីរបស់ខ្លួន ហើយក៏មិនអនុញ្ញាតឱ្យមានមូលដ្ឋានយោធារបស់ខ្លួននៅបរទេសដែរ លើកលែងតែក្នុងក្របខ័ណ្ឌនៃសំណូមពររបស់អង្គការសហប្រជាជាតិ ។

ព្រះរាជាណាចក្រកម្ពុជា រក្សាសិទ្ធិទទួលយកជំនួយបរទេសជាសម្ភារៈ យោធា អាវុធ គ្រាប់រំសេវ ការហ្វឹកហ្វឺនកងកម្លាំងប្រដាប់អាវុធ និង ជំនួយផ្សេងៗទៀត ដើម្បីការពារខ្លួន និងធានាសណ្តាប់ធ្នាប់ និងសន្តិសុខសាធារណៈនៅផ្ទៃក្នុងប្រទេស ។

មាត្រា ៥៤ .-

ការផលិត ការប្រើប្រាស់ ការរក្សាទុកអាវុធបរមាណូ អាវុធគីមី ឬអាវុធជីវសាស្ត្រ ត្រូវហាមឃាត់ដាច់ខាត ។

មាត្រា ៥៥ .-

សន្ធិសញ្ញា និង កិច្ចព្រមព្រៀងទាំងឡាយណា ដែលមិនស្របនឹងឯករាជ្យ អធិបតេយ្យ បូរណភាពទឹកដី អព្យាក្រឹតភាព និង ឯកភាពជាតិរបស់ព្រះរាជាណាចក្រកម្ពុជា ត្រូវលុបចោល ។

ជំពូកទី ៥

អំពីសេដ្ឋកិច្ច

មាត្រា ៥៦ .-

ព្រះរាជាណាចក្រកម្ពុជា អនុវត្តប្រព័ន្ធសេដ្ឋកិច្ចទីផ្សារ ។

ការរៀបចំ និង ការប្រព្រឹត្តទៅនៃប្រព័ន្ធសេដ្ឋកិច្ចនេះ នឹងមានកំណត់ក្នុងច្បាប់ ។

មាត្រា ៥៧ .-

ការយកពន្ធដារនឹងអាចធ្វើទៅបាន លុះត្រាតែមានច្បាប់អនុញ្ញាត ។ ថវិកាជាតិត្រូវបានកំណត់ឱ្យអនុវត្តតាមច្បាប់ ។

របបគ្រប់គ្រងរូបិយវត្ថុ និង ប្រព័ន្ធហិរញ្ញវត្ថុត្រូវកំណត់ក្នុងច្បាប់ ។

មាត្រា ៥៨ .-

ទ្រព្យសម្បត្តិរបស់រដ្ឋមានជាអាទិ៍ ដីធ្លី ក្រោមដី ភ្នំ សមុទ្រ បាតសមុទ្រ ក្រោមបាតសមុទ្រ ឆ្នេរសមុទ្រ អាកាស កោះ ទន្លេ ព្រែក ស្ទឹង បឹង ព្រៃឈើ ធនធានធម្មជាតិ មជ្ឈមណ្ឌលសេដ្ឋកិច្ច វប្បធម៌ មូលដ្ឋានការពារប្រទេស សំណង់ផ្សេងៗទៀត ដែលបានកំណត់ថាជារបស់រដ្ឋ ។

ការគ្រប់គ្រង ការប្រើប្រាស់ និង ការចាត់ចែងលើទ្រព្យសម្បត្តិរដ្ឋ នឹងត្រូវកំណត់ក្នុងច្បាប់ ។

មាត្រា ៥៩ .-

រដ្ឋត្រូវរក្សាការពារបរិស្ថាន និង តុល្យភាព នៃភោគទ្រព្យធម្មជាតិ ហើយត្រូវចាត់ចែងឱ្យមានផែនការច្បាស់លាស់ ក្នុងការគ្រប់គ្រង មានជាអាទិ៍ ដីធ្លី ទឹក អាកាស ខ្យល់ ភោគោត្តសាស្ត្រ ប្រព័ន្ធអេកូឡូស៊ី រ៉ែ ថាមពល ប្រេងកាត និង ឧស្ម័ន ថ្ម និង ខ្សាច់ ត្បូងថ្ម ព្រៃឈើ និង អនុផលព្រៃឈើ ពពួកសត្វព្រៃ មច្ឆជាតិ ធនធានជលផល ។

មាត្រា ៦០ .-

ពលរដ្ឋមានសិទ្ធិលក់ដូរផលិតផលរបស់ខ្លួនដោយសេរី ។ ការតម្រូវឱ្យលក់ផលិតផលជូនរដ្ឋ ឬការយកភោគផល ឬទ្រព្យសម្បត្តិឯកជនទៅប្រើប្រាស់ ទោះបីមួយរយៈពេលក៏ដោយត្រូវហាមឃាត់ វៀរលែងតែក្នុងករណីពិសេស ដែលមានច្បាប់អនុញ្ញាត ។

មាត្រា ៦១ ._

រដ្ឋជំរុញការអភិវឌ្ឍសេដ្ឋកិច្ចគ្រប់វិស័យ ជាពិសេសវិស័យកសិកម្ម សិប្បកម្ម ឧស្សាហកម្ម ចាប់ពីតំបន់ដាច់ស្រយាលដោយយកចិត្តទុកដាក់ទៅលើនយោបាយទឹក ភ្លើង ផ្លូវ និងមធ្យោបាយដឹកជញ្ជូន បច្ចេកទេសទំនើប និង ប្រព័ន្ធឥណទាន ។

មាត្រា ៦២ ._

រដ្ឋយកចិត្តទុកដាក់ជួយដោះស្រាយមធ្យោបាយផលិត ការពារថ្លៃផលិតផលជូនកសិករ សិប្បករ និងជួយរកទីផ្សារលក់ផលិតផល ។

មាត្រា ៦៣ ._

រដ្ឋយកចិត្តទុកដាក់គ្រប់គ្រងទីផ្សារ ជួយឱ្យជីវភាពរស់នៅរបស់ប្រជាពលរដ្ឋ មានកម្រិតសមរម្យ ។

មាត្រា ៦៤ ._

រដ្ឋហាមឃាត់ និង ផ្តន្ទាទោសជាទម្ងន់ដល់ជនណាដែលនាំចូល ផលិត លក់ដូរគ្រឿងញៀន ទំនិញក្លែងក្លាយ ហួសរយៈពេលប្រើ ដែលប៉ះពាល់ដល់សុខភាព អាយុជីវិតរបស់អ្នកប្រើ ។

ជំពូកទី ៦
អំពីអប់រំ វប្បធម៌ និង សង្គមកិច្ច

មាត្រា ៦៥ .-

រដ្ឋត្រូវការពារ និង លើកស្ទួយសិទ្ធិរបស់ប្រជាពលរដ្ឋ ក្នុងការទទួលការអប់រំ ប្រកបដោយគុណភាពនៅគ្រប់កម្រិត និង ត្រូវចាត់វិធានការគ្រប់បែបយ៉ាងជាជំហានៗ ដើម្បីឱ្យការអប់រំនេះ បានទៅដល់ប្រជាពលរដ្ឋគ្រប់រូប ។

រដ្ឋយកចិត្តទុកដាក់ដល់វិស័យអប់រំកាយ និង កីឡា ដែលជាសុខុមាលភាពរបស់ប្រជាពលរដ្ឋខ្មែរគ្រប់រូប ។

មាត្រា ៦៦ .-

រដ្ឋកសាងប្រព័ន្ធអប់រំមួយពេញលេញ និង ឯកភាពនៅទូទាំងប្រទេស ដែលធានាឱ្យបាននូវគោលការណ៍សេរីភាពខាងសិក្សាធិការ និង គោលការណ៍សមភាពក្នុងការអប់រំ ដើម្បីឱ្យប្រជាពលរដ្ឋគ្រប់រូបមានភ័ព្វសំណាងគ្រប់គ្រាន់ស្មើគ្នាក្នុងការកសាងជីវិត ។

មាត្រា ៦៧ .-

រដ្ឋអនុវត្តកម្មវិធីសិក្សា និង គោលការណ៍គរុកោសល្យទំនើប រាប់បញ្ចូលទាំងបច្ចេកវិទ្យា និងភាសាបរទេស ។

រដ្ឋគ្រប់គ្រងគ្រឹះស្ថានសិក្សា និង ថ្នាក់សិក្សាសាធារណៈ និង ឯកជននៅគ្រប់ភូមិសិក្សា ។

មាត្រា ៦៨ ._

រដ្ឋផ្តល់កិច្ចការអប់រំផ្នែកបឋម និង មធ្យមសិក្សា នៅសាលារៀនសាធារណៈ សម្រាប់ប្រជាពលរដ្ឋគ្រប់រូបដោយឥតបង់ថ្លៃ ។

ប្រជាពលរដ្ឋ ត្រូវបានទទួលការអប់រំយ៉ាងតិចប្រាំបួនឆ្នាំ ។

រដ្ឋជួយផ្សព្វផ្សាយ និង លើកតម្កើងសាលាបាលី និង ពុទ្ធិកសិក្សា ។

មាត្រា ៦៩ ._

រដ្ឋមានកាតព្វកិច្ចថែរក្សា និង ពង្រីកវប្បធម៌ជាតិ ។

រដ្ឋមានកាតព្វកិច្ចការពារ និង ពង្រីកភាសាខ្មែរឱ្យសមស្របនឹងសេចក្តីត្រូវការ ។

រដ្ឋមានកាតព្វកិច្ចថែរក្សា និង ការពារប្រាសាទបុរាណ វត្ថុសិល្បៈបុរាណ និង កែលំអរមណីយដ្ឋានប្រវត្តិសាស្ត្រឡើងវិញ ។

មាត្រា ៧០ ._

បទល្មើសទាំងឡាយ ដែលប៉ះពាល់ ឬទាក់ទងនឹងបេតិកភណ្ឌវប្បធម៌ និង បេតិកភណ្ឌសិល្បៈ ត្រូវផ្តន្ទាទោសជាទម្ងន់ ។

មាត្រា ៧១ ._

បរិវេណបេតិកភណ្ឌជាតិ ក៏ដូចជាបេតិកភណ្ឌដែលបានបញ្ចូលជាបេតិកភណ្ឌពិភពលោក ត្រូវទុកជាតំបន់អព្យាក្រឹត ដែលមិនឱ្យមានសកម្មភាពយោធា ។

មាត្រា ៧២ ._

សុខភាពរបស់ប្រជារាស្ត្រត្រូវបានធានា ។ រដ្ឋយកចិត្តទុកដាក់ដល់ការការពារជំងឺ និង ព្យាបាលជំងឺ ។ ប្រជារាស្ត្រក្រីក្រត្រូវបានទទួលការពិនិត្យរោគដោយឥតបង់ថ្លៃនៅតាមមន្ទីរពេទ្យ គិលានដ្ឋាន និង មន្ទីរសម្ភពសាធារណៈ ។

រដ្ឋរៀបចំឱ្យមានគិលានដ្ឋាន និង មន្ទីរសម្ភពដល់ជនបទ ។

មាត្រា ៧៣ ._

រដ្ឋយកចិត្តទុកដាក់ចំពោះកុមារ និង មាតា ។ រដ្ឋរៀបចំឱ្យមានទារកដ្ឋាន និង ជួយ ឧបត្ថម្ភនារីដែលមានកូនច្រើនក្នុងបន្ទុក ហើយឥតទីពឹង ។

មាត្រា ៧៤ ._

រដ្ឋជួយឧបត្ថម្ភជនពិការ និង ដល់គ្រួសារយុទ្ធជន ដែលបានបូជាជីវិតដើម្បីប្រទេសជាតិ ។

មាត្រា ៧៥ ._

រដ្ឋចាត់ចែងឱ្យមានរបបសន្តិសុខសង្គមដល់កម្មករ និង និយោជិត ។

ជំពូកទី ៧

អំពីរដ្ឋសភា

មាត្រា ៧៦ ._

រដ្ឋសភាមានសមាជិកជាតំណាងរាស្ត្រយ៉ាងតិច ១២០រូប ។

តំណាងរាស្ត្រ ត្រូវជ្រើសតាំងដោយការបោះឆ្នោតជាសកល ដោយសេរី ដោយស្មើភាព ដោយចំពោះ និង តាមវិធីជ្រើសរើសឆ្នោតជាសម្ងាត់ ។

តំណាងរាស្ត្រអាចឈរឈ្មោះបោះឆ្នោតសាជាថ្មីបាន ។

អ្នកដែលមានសិទ្ធិឈរឈ្មោះជាបេក្ខជនតំណាងរាស្ត្រ គឺជាប្រជាពលរដ្ឋខ្មែរទាំងពីរភេទ ដែលមានសិទ្ធិបោះឆ្នោត មានអាយុយ៉ាងតិច ២៥ ឆ្នាំ មានសញ្ជាតិជាខ្មែរតាំងពីកំណើត ។

អង្គការរៀបចំការបោះឆ្នោត បែបបទ និង ការប្រព្រឹត្តទៅនៃការបោះឆ្នោតត្រូវកំណត់ក្នុងច្បាប់បោះឆ្នោត ។

មាត្រា ៧៧ ._

តំណាងរាស្ត្រក្នុងរដ្ឋសភា ជាតំណាងប្រជាជាតិខ្មែរទាំងមូល ពុំមែនគ្រាន់តែជាតំណាងប្រជាពលរដ្ឋក្នុងមណ្ឌលរបស់ខ្លួននោះទេ ។

អាណត្តិអាជ្ញាបញ្ជាទាំងឡាយ ត្រូវទុកជាមោឃៈ ។

មាត្រា ៧៨ ._

នីតិកាលរបស់រដ្ឋសភាមានកំណត់ ៥ឆ្នាំ ហើយត្រូវផុតកំណត់នៅពេលដែលរដ្ឋសភាថ្មីចូលកាន់តំណែង ។ រដ្ឋសភាមិនអាចត្រូវបានរំលាយមុនផុតអាណត្តិបានឡើយ វៀរលែងតែក្នុងករណីដែលរាជរដ្ឋាភិបាល ត្រូវបានទម្លាក់ពីរដងក្នុងរយៈ ១២ ខែ ។

ក្នុងករណីនេះ ព្រះមហាក្សត្រត្រូវរំលាយរដ្ឋសភា ក្រោយពីព្រះអង្គទ្រង់បានទទួលការស្នើពីនាយករដ្ឋមន្ត្រី និង បន្ទាប់ពីទ្រង់បានការយល់ព្រមពីប្រធានរដ្ឋសភា ។

ការបោះឆ្នោតដើម្បីជ្រើសរើសរដ្ឋសភាថ្មី នឹងប្រព្រឹត្តទៅក្នុងរយៈពេល ៦០ថ្ងៃយ៉ាងយូរ

ចាប់តាំងពីថ្ងៃរំលាយរដ្ឋសភាមក ។

ក្នុងរយៈកាលនេះ រាជរដ្ឋាភិបាលមានតែភារកិច្ចដឹកនាំការងារប្រចាំថ្ងៃតែប៉ុណ្ណោះ ។

ក្នុងពេលមានសង្គ្រាម ឬ ក្នុងកាលៈទេសៈពិសេសដទៃទៀត ដែលមិនអាចធ្វើការបោះឆ្នោតកើត រដ្ឋសភាអាចប្រកាសបន្តនីតិកាលរបស់ខ្លួនមួយដងបានមួយឆ្នាំ តាមសំណើរបស់ព្រះមហាក្សត្រ ។

ការប្រកាសបន្តនីតិកាលរបស់រដ្ឋសភា ត្រូវសម្រេចដោយមតិយល់ព្រមពីរភាគបីយ៉ាងតិចនៃចំនួនសមាជិករដ្ឋសភាទាំងមូល ។

មាត្រា ៧៩ .-

អាណត្តិនៃសមាជិករដ្ឋសភា មានវិសមិតភាពជាមួយការបំពេញមុខងារសាធារណៈជាសកម្ម និងជាមួយមុខងារជាសមាជិកនៃស្ថាប័នដទៃទៀតដែលមានចែងក្នុងរដ្ឋធម្មនុញ្ញនេះ វៀរលែងតែទៅបំពេញមុខងារក្នុងគណៈរដ្ឋមន្ត្រីនៃរាជរដ្ឋាភិបាល ។

ក្នុងករណីនេះ សមាជិករដ្ឋសភារូបនោះមានឋានៈជាសមាជិករដ្ឋសភាធម្មតា ប៉ុន្តែមិនត្រូវមានមុខតំណែងអ្វីទាំងអស់ក្នុងគណៈកម្មាធិការអចិន្ត្រៃយ៍ និងក្នុងគណៈកម្មការផ្សេងៗនៃរដ្ឋសភា ។

មាត្រា ៨០ .-

តំណាងរាស្ត្រមានអភ័យឯកសិទ្ធិសភា ។

តំណាងរាស្ត្ររូបណាក៏ដោយ មិនអាចត្រូវបានចោទប្រកាន់ ចាប់ខ្លួន ឃាត់ខ្លួន ឬឃុំខ្លួនដោយហេតុពីបានសំដែងយោបល់ ឬបញ្ចេញមតិក្នុងការបំពេញមុខងាររបស់ខ្លួនសោះឡើយ ។

ការចោទប្រកាន់ ការចាប់ខ្លួន ការឃាត់ខ្លួន ឬការឃុំខ្លួនសមាជិកណាមួយនៃរដ្ឋសភា នឹងអាចធ្វើទៅកើត លុះត្រាតែមានការយល់ព្រមពីរដ្ឋសភា ឬពីគណៈកម្មាធិការអចិន្ត្រៃយ៍របស់រដ្ឋសភា ក្នុងចន្លោះសម័យប្រជុំនៃរដ្ឋសភា វៀរលែងតែក្នុងករណីបទល្មើសព្រហ្មទណ្ឌជាក់ស្តែង ។ ក្នុងករណីខាងក្រោយនេះ ក្រសួងមានសមត្ថកិច្ចត្រូវធ្វើសេចក្តីរាយការណ៍ជូនរដ្ឋសភា ឬជូនគណៈកម្មាធិការអចិន្ត្រៃយ៍របស់រដ្ឋសភាជាបន្ទាន់ដើម្បីសម្រេច ។

សេចក្តីសម្រេចរបស់គណៈកម្មាធិការអចិន្ត្រៃយ៍របស់រដ្ឋសភា ត្រូវដាក់ជូនសម័យប្រជុំរដ្ឋសភាខាងមុខ ដើម្បីអនុម័តតាមមតិភាគច្រើនពីរភាគបីនៃសមាជិករដ្ឋសភាទាំងមូល ។

ក្នុងករណីទាំងអស់ខាងលើនេះ ការឃុំខ្លួន ការចោទប្រកាន់តំណាងរាស្ត្រណាមួយត្រូវផ្អាក ប្រសិនបើរដ្ឋសភាបានបញ្ចេញមតិឱ្យផ្អាក តាមមតិភាគច្រើនបីភាគបួននៃចំនួនសមាជិករដ្ឋសភាទាំងមូល ។

មាត្រា ៨១ ._

រដ្ឋសភាមានថវិកាស្វយ័តសម្រាប់ដំណើរការ ។

តំណាងរាស្ត្រត្រូវទទួលប្រាក់បំណាច់ ។

មាត្រា ៨២ ._ ថ្មី

រដ្ឋសភាបើកសម័យប្រជុំដំបូង ហុកសិបថ្ងៃយ៉ាងយូរ ក្រោយពេលបោះឆ្នោត តាមការកោះប្រជុំរបស់ព្រះមហាក្សត្រ ។

មុនចាប់ផ្តើមការងាររបស់ខ្លួន រដ្ឋសភាត្រូវប្រកាសសុពលភាពនៃអាណត្តិរបស់សមាជិកនីមួយៗ ត្រូវបោះឆ្នោតជ្រើសរើសដាច់ដោយឡែកពីគ្នានូវ ប្រធាន អនុប្រធាន រដ្ឋសភា និង

សមាជិកទាំងអស់នៃគណៈកម្មការនានារបស់រដ្ឋសភា ដោយមតិភាគច្រើនដាច់ខាតនៃចំនួនសមាជិករដ្ឋសភាទាំងមូល ។

រដ្ឋសភាត្រូវអនុម័តបទបញ្ជាផ្ទៃក្នុង ដោយមតិភាគច្រើនដាច់ខាតនៃចំនួនសមាជិករដ្ឋសភាទាំងមូល ។

តំណាងរាស្ត្រទាំងអស់ត្រូវធ្វើសច្ចាប្រណិធានមុនចូលកាន់តំណែង ដូចមានខ្លឹមសារចែងក្នុងឧបសម្ព័ន្ធទី៥ នៃរដ្ឋធម្មនុញ្ញ ។

មាត្រា ៨៣ ._

រដ្ឋសភាប្រជុំជាសាមញ្ញពីរដងក្នុងមួយឆ្នាំ ។

សម័យប្រជុំនីមួយៗ មានថិរៈវេលាយ៉ាងតិចបីខែ។ បើមានសំណូមពរពីព្រះមហាក្សត្រ ឬសេចក្ដីស្នើសុំពីនាយករដ្ឋមន្ត្រី ឬ ពីសមាជិករដ្ឋសភាចំនួនមួយភាគបីយ៉ាងតិច គណៈកម្មាធិការអចិន្ត្រៃយ៍រដ្ឋសភា កោះប្រជុំរដ្ឋសភាជាវិសាមញ្ញ ។

ក្នុងករណីនេះ របៀបវារៈជាក់លាក់នៃសម័យប្រជុំជាវិសាមញ្ញ ត្រូវផ្សាយដល់ប្រជារាស្ត្រជាមួយនឹងថ្ងៃកំណត់ប្រជុំ ។

មាត្រា ៨៤ ._

នៅចន្លោះសម័យប្រជុំរបស់រដ្ឋសភា គណៈកម្មាធិការអចិន្ត្រៃយ៍របស់រដ្ឋសភាទទួលភារកិច្ចចាត់ចែងការងារ ។

គណៈកម្មាធិការអចិន្ត្រៃយ៍របស់រដ្ឋសភារួមមាន : ប្រធានរដ្ឋសភា អនុប្រធានរដ្ឋសភា និងប្រធានគណៈកម្មការទាំងអស់របស់រដ្ឋសភា ។

មាត្រា ៨៥ .-

សម័យប្រជុំរដ្ឋសភា ត្រូវធ្វើនៅរាជធានីនៃព្រះរាជាណាចក្រកម្ពុជា ក្នុងសាលប្រជុំរបស់រដ្ឋសភា លើកលែងតែមានការសម្រេចផ្សេងចុះក្នុងលិខិតកោះប្រជុំដោយកាលៈទេសៈតម្រូវ ។

ក្រៅពីករណីខាងលើ និង ក្រៅពីកន្លែង និង ពីកាលបរិច្ឆេទដែលកំណត់ក្នុងសេចក្តីអញ្ជើញ ការប្រជុំណាក៏ដោយរបស់រដ្ឋសភាត្រូវទុកជាខុសច្បាប់ ហើយជាអាសាសូន្យពេញលក្ខណៈ ។

មាត្រា ៨៦ .-

ក្នុងកាលៈទេសៈដែលប្រទេសជាតិស្ថិតក្នុងភាពអាសន្ន រដ្ឋសភាប្រជុំរាល់ថ្ងៃជាប់ជាប្រចាំ ។ រដ្ឋសភាមានសិទ្ធិសម្រេចបញ្ចប់កាលៈទេសៈពិសេសខាងលើនេះ កាលបើសភាពការណ៍អនុញ្ញាត ។

បើរដ្ឋសភាមិនអាចប្រជុំបានទេ ដោយមូលហេតុចាំបាច់ ជាអាទិ៍នៅពេលដែលកម្លាំងបរទេសចូលមកកាន់កាប់ទឹកដី ការប្រកាសភាពអាសន្នត្រូវបន្តទៅមុខជាស្វ័យប្រវត្តិ ។

នៅពេលដែលប្រទេសជាតិឋិតក្នុងភាពអាសន្ន រដ្ឋសភាមិនអាចត្រូវរំលាយបានឡើយ ។

មាត្រា ៨៧ .-

ប្រធានរដ្ឋសភាដឹកនាំអង្គប្រជុំរបស់រដ្ឋសភា ទទួលអាញ្ញត្តិច្បាប់ និង សេចក្តីសម្រេចចិត្តទាំងឡាយ ដែលរដ្ឋសភាបានអនុម័ត ធានារ៉ាប់រងការអនុវត្តបទបញ្ជាផ្ទៃក្នុងរបស់រដ្ឋសភា និងចាត់ចែងការទាក់ទងអន្តរជាតិទាំងឡាយរបស់រដ្ឋសភា ។

ក្នុងករណីដែលប្រធានរដ្ឋសភាមានធុរៈមិនអាចបំពេញមុខងារបាន ដោយហេតុមកពីមានជំងឺ ឬបំពេញមុខងារជាប្រមុខរដ្ឋស្ដីទី ឬជាព្រះរាជានុសិទ្ធិ ឬបំពេញបេសកកម្មនៅបរទេស អនុប្រធានរដ្ឋសភាមួយរូប ត្រូវទទួលភារកិច្ចចាត់ចែងការងារជំនួស ។

ក្នុងករណីដែលប្រធាន ឬអនុប្រធានរដ្ឋសភាលាលែងពីមុខតំណែង ឬទទួលអនិច្ចកម្ម រដ្ឋសភាត្រូវបោះឆ្នោតជ្រើសតាំងប្រធាន ឬអនុប្រធានថ្មី ។

មាត្រា ៨៨ .- ថ្មី (ពីរ)

ការប្រជុំរដ្ឋសភាត្រូវធ្វើជាសាធារណៈ ។

រដ្ឋសភាអាចប្រជុំជាសម្ងាត់បាន តាមការស្នើសុំពីប្រធាន ឬពីសមាជិកចំនួនមួយភាគដប់យ៉ាងតិច ពីព្រះមហាក្សត្រ ឬពីនាយករដ្ឋមន្ត្រី ។

ការប្រជុំរដ្ឋសភានឹងយកជាការបានលុះត្រាតែមាន ៖

ក-កូរ៉ុមលើសពី ពីរភាគបីនៃចំនួនសមាជិករដ្ឋសភាទាំងមូល សម្រាប់ការអនុម័តទាំងឡាយណា ដែលតម្រូវឱ្យយកមតិភាគច្រើន ពីរភាគបីនៃចំនួនសមាជិករដ្ឋសភាទាំងមូល ។

ខ-កូរ៉ុមលើសពី ពាក់កណ្ដាលនៃចំនួនសមាជិករដ្ឋសភាទាំងមូល សម្រាប់ការអនុម័តទាំងឡាយណា ដែលតម្រូវឱ្យយកមតិភាគច្រើនដាច់ខាតនៃចំនួនសមាជិករដ្ឋសភាទាំងមូល ។

មាត្រា ៨៩ .-

តាមការសុំពីសមាជិកចំនួនមួយភាគដប់យ៉ាងតិច រដ្ឋសភាអាចអញ្ជើញឥស្សរជនដ៏ឧត្ដមណាមួយមកបំភ្លឺរដ្ឋសភា អំពីបញ្ហាដែលមានសារៈសំខាន់ពិសេស ។

មាត្រា ៩០ ._ ថ្មី (ពីរ)

រដ្ឋសភាជាអង្គការដែលមានអំណាចនីតិប្បញ្ញត្តិ ហើយបំពេញភារកិច្ចរបស់ខ្លួន ដូចបានកំណត់ក្នុងរដ្ឋធម្មនុញ្ញ និង ច្បាប់ជាធរមាន ។

រដ្ឋសភាអនុម័តថវិកាជាតិ ផែនការរដ្ឋ ការឱ្យរដ្ឋខ្ចីប្រាក់ពីគេ ការឱ្យរដ្ឋឱ្យប្រាក់គេខ្ចី ការសន្យានានាផ្នែកហិរញ្ញវត្ថុ និង ការបង្កើត កែប្រែ ឬលុបចោលពន្ធដារ ។

រដ្ឋសភាឱ្យសេចក្តីយល់ព្រមចំពោះគណនីរដ្ឋបាល ។

រដ្ឋសភាអនុម័តច្បាប់ស្តីពីការលើកលែងទោសជាទូទៅ ។

រដ្ឋសភាអនុម័តយល់ព្រម ឬលុបចោលសន្ធិសញ្ញា ឬអនុសញ្ញាអន្តរជាតិ ។

រដ្ឋសភាអនុម័តច្បាប់ស្តីពីការប្រកាសសង្គ្រាម ។

ការអនុម័តខាងលើនេះ ប្រព្រឹត្តទៅដោយមតិភាគច្រើនដាច់ខាតនៃចំនួនសមាជិករដ្ឋសភាទាំងមូល ។

រដ្ឋសភាបោះឆ្នោតទុកចិត្តដល់រាជរដ្ឋាភិបាល តាមមតិភាគច្រើនដាច់ខាតនៃចំនួនសមាជិករដ្ឋសភាទាំងមូល ។

មាត្រា ៩១ ._ ថ្មី

សមាជិកព្រឹទ្ធសភា សមាជិករដ្ឋសភា និង នាយករដ្ឋមន្ត្រី មានសិទ្ធិផ្តួចផ្តើមគំនិតធ្វើច្បាប់ ។

តំណាងរាស្ត្រមានសិទ្ធិស្នើធ្វើវិសោធនកម្មច្បាប់ ប៉ុន្តែសំណើនេះមិនអាចទទួលយកបានទេ បើវិសោធនកម្មនោះសំដៅបន្ថយប្រាក់ចំណូលសាធារណៈ ឬបន្ថែមបន្ទុកលើប្រជាពលរដ្ឋ ។

មាត្រា ៩២ .-

ការអនុម័តទាំងឡាយរបស់រដ្ឋសភា ដែលផ្ទុយនឹងគោលការណ៍ រក្សាការពារឯករាជ្យ អធិបតេយ្យ បូរណភាពទឹកដីនៃព្រះរាជាណាចក្រកម្ពុជា ហើយដែលនាំឱ្យប៉ះពាល់ដល់ឯកភាពនយោបាយ ឬការគ្រប់គ្រងរដ្ឋបាលរបស់ប្រទេសជាតិនឹងត្រូវចាត់ទុកជាអាសាសូន្យ ។ ក្រុមប្រឹក្សាធម្មនុញ្ញជាអង្គការតែមួយគត់ដែលមានសមត្ថកិច្ចសម្រេចពីមោឃភាពនេះ ។

មាត្រា ៩៣ .- ថ្មី

ច្បាប់ដែលរដ្ឋសភាបានអនុម័ត និង ព្រឹទ្ធសភាបានពិនិត្យចប់សព្វគ្រប់រួចហើយ ហើយត្រូវបានព្រះមហាក្សត្រទ្រង់ឡាយព្រះហស្តលេខាប្រកាសឱ្យប្រើ ត្រូវចូលជាធរមាននៅរាជធានីភ្នំពេញក្នុងរយៈពេលដប់ថ្ងៃគត់ ក្រោយពីថ្ងៃប្រកាសឱ្យប្រើ និង នៅទូទាំងប្រទេសក្នុងរយៈពេលម្ភៃថ្ងៃគត់ ក្រោយពីថ្ងៃប្រកាសឱ្យប្រើ ។ ប៉ុន្តែបើច្បាប់នេះបានចែងថាជាការប្រញាប់ ច្បាប់នេះត្រូវចូលជាធរមានភ្លាមនៅទូទាំងប្រទេស ក្រោយថ្ងៃប្រកាសឱ្យប្រើ ។

ច្បាប់ដែលព្រះមហាក្សត្រ ទ្រង់បានឡាយព្រះហស្តលេខាប្រកាសឱ្យប្រើ ត្រូវចុះក្នុងរាជកិច្ច និង ផ្សព្វផ្សាយនៅទូទាំងប្រទេស ឱ្យទាន់តាមពេលកំណត់ខាងលើ ។

មាត្រា ៩៤ .-

រដ្ឋសភាបង្កើតគណៈកម្មការផ្សេងៗដែលចាំបាច់ ។ ការរៀបចំ និង ការប្រព្រឹត្តទៅនៃរដ្ឋសភានឹងមានកំណត់ក្នុងបទបញ្ជាផ្ទៃក្នុងនៃរដ្ឋសភា ។

មាត្រា ៩៥ ._

ក្នុងករណីមានសមាជិករដ្ឋសភាទទួលអនិច្ចកម្ម លាលែង ឬប្រាសចាកសមាជិកភាព ដែលកើតមានឡើង ៦ ខែ យ៉ាងតិចមុនចប់នីតិកាល ត្រូវចាត់ការជ្រើសតាំងជំនួសសមាជិកនោះ តាមល័ក្ខខ័ណ្ឌកំណត់ក្នុងបទបញ្ជាផ្ទៃក្នុងរដ្ឋសភា និង ក្នុងច្បាប់បោះឆ្នោត ។

មាត្រា ៩៦ ._

តំណាងរាស្ត្រមានសិទ្ធិដាក់សំណួរដល់រាជរដ្ឋាភិបាល ។ សំណួរនេះត្រូវសរសេរជាលាយល័ក្ខអក្សរ ប្រគល់ជូនតាមរយៈប្រធានរដ្ឋសភា ។

ចម្លើយអាចធ្វើឡើងដោយរដ្ឋមន្ត្រីមួយរូប ឬច្រើនរូប អាស្រ័យដោយបញ្ហាដែលបានចោទឡើងពាក់ព័ន្ធនឹងការទទួលខុសត្រូវរបស់រដ្ឋមន្ត្រីមួយរូប ឬច្រើនរូប ។ បើបញ្ហាពាក់ព័ន្ធដល់នយោបាយទូទៅរបស់រាជរដ្ឋាភិបាល នាយករដ្ឋមន្ត្រីត្រូវឆ្លើយផ្ទាល់ខ្លួន ។

ចម្លើយរបស់រដ្ឋមន្ត្រី ឬរបស់នាយករដ្ឋមន្ត្រី អាចធ្វើដោយផ្ទាល់មាត់ ឬសរសេរជាលាយលក្ខណ៍អក្សរ ។

ចម្លើយខាងលើនេះ ត្រូវធ្វើឡើងក្នុងរយៈពេលប្រាំពីរថ្ងៃ បន្ទាប់ពីបានទទួលសំណួរ ។

ចំពោះចម្លើយផ្ទាល់មាត់ ប្រធានរដ្ឋសភាអាចសម្រេចបើកឱ្យមាន ឬមិនឱ្យមានការជជែកដេញដោល ។ បើគ្មានការបើកឱ្យជជែកដេញដោលទេ នោះចម្លើយរបស់រដ្ឋមន្ត្រី ឬនាយករដ្ឋមន្ត្រីនឹងបញ្ចប់សំណួរតែម្តង ។

បើមានការបើកឱ្យជជែកដេញដោល ម្ចាស់សំណួរ វាគ្មិនឯទៀត និង រដ្ឋមន្ត្រីពាក់ព័ន្ធ ឬនាយករដ្ឋមន្ត្រី អាចជជែកប្តូរយោបល់ក្នុងរយៈពេលដែលមិនអាចលើសពីមួយពេលប្រជុំឡើយ ។

រដ្ឋសភាកំណត់ទុកពេលមួយថ្ងៃក្នុងមួយសប្តាហ៍ សម្រាប់ការឆ្លើយសំណួរ ។

ទោះបីយ៉ាងណាក៏ដោយ សម័យប្រជុំសម្រាប់ឆ្លើយសំណួរខាងលើនេះ មិនអាចបើកលទ្ធភាពឱ្យមានការបោះឆ្នោតប្រភេទណាមួយបានឡើយ ។

មាត្រា ៩៧ .-

គណៈកម្មការទាំងឡាយរបស់រដ្ឋសភា អាចអញ្ជើញរដ្ឋមន្ត្រីមកបំភ្លឺអំពីបញ្ហាអ្វីមួយដែលពាក់ព័ន្ធនឹងវិស័យទទួលខុសត្រូវរបស់ខ្លួន ។

មាត្រា ៩៨ .- ថ្មី

រដ្ឋសភាអាចទម្លាក់សមាជិកគណៈរដ្ឋមន្ត្រី ឬទម្លាក់រាជរដ្ឋាភិបាលពីតំណែង ដោយអនុម័តញត្តិបន្ទោស តាមសំឡេងឆ្នោតភាគច្រើនដាច់ខាតនៃចំនួនសមាជិករដ្ឋសភាទាំងមូល ។

ញត្តិបន្ទោសរាជរដ្ឋាភិបាលត្រូវបានលើកឡើងជូនរដ្ឋសភា ដោយតំណាងរាស្ត្រចំនួនសាមសិបនាក់ ទើបរដ្ឋសភាអាចលើកមកពិភាក្សាបាន ។

ជំពូកទី ៨ ថ្មី
អំពីព្រឹទ្ធសភា

មាត្រា ៩៩ .- ថ្មី

ព្រឹទ្ធសភាជាអង្គការដែលមានអំណាចនីតិបញ្ញត្តិ ហើយបំពេញភារកិច្ចរបស់ខ្លួនដូចបានកំណត់ក្នុងរដ្ឋធម្មនុញ្ញ និង ច្បាប់ជាធរមាន ។

ព្រឹទ្ធសភាមានចំនួនសមាជិកយ៉ាងច្រើន ស្មើនឹងពាក់កណ្តាលនៃចំនួនសមាជិករដ្ឋសភាទាំងមូល ។

សមាជិកព្រឹទ្ធសភាត្រូវចាត់តាំងខ្លះ និង ត្រូវជ្រើសតាំងដោយការបោះឆ្នោតអសកលខ្លះ ។

សមាជិកព្រឹទ្ធសភាអាចត្រូវបានចាត់តាំង និង ជ្រើសតាំងសាជាថ្មីបាន ។ អ្នកដែលមានសិទ្ធិឈរឈ្មោះជាបេក្ខជនព្រឹទ្ធសភា គឺជាប្រជាពលរដ្ឋខ្មែរទាំងពីរភេទ ដែលមានសិទ្ធិបោះឆ្នោត មានអាយុយ៉ាងតិច ៤០ ឆ្នាំ មានសញ្ជាតិខ្មែរតាំងពីកំណើត ។

មាត្រា ១០០ ._ ថ្មី

សមាជិកព្រឹទ្ធសភាចំនួន ២រូប ត្រូវបានចាត់តាំងដោយព្រះមហាក្សត្រ ។

សមាជិកព្រឹទ្ធសភាចំនួន ២រូប ត្រូវបានរដ្ឋសភាជ្រើសតាំងតាមមតិភាគច្រើនដោយប្រៀប ។

រីឯសមាជិកព្រឹទ្ធសភាឯទៀតត្រូវបានជ្រើសតាំងដោយការបោះឆ្នោតអសកល ។

មាត្រា ១០១ ._ ថ្មី

ការរៀបចំបែបបទ និង ការប្រព្រឹត្តទៅនៃការចាត់តាំង និង ការបោះឆ្នោតជ្រើសតាំងសមាជិកព្រឹទ្ធសភា ព្រមទាំងការកំណត់អំពីអ្នកបោះឆ្នោត អង្គបោះឆ្នោត និង មណ្ឌលបោះឆ្នោត ត្រូវចែងក្នុងច្បាប់មួយ ។

មាត្រា ១០២ ._ ថ្មី

នីតិកាលរបស់ព្រឹទ្ធសភាមានកំណត់ ៦ ឆ្នាំ ហើយត្រូវផុតកំណត់នៅពេលដែលព្រឹទ្ធសភាថ្មីចូលកាន់តំណែង ។

ក្នុងពេលមានសង្គ្រាម ឬក្នុងកាលៈទេសៈពិសេសដទៃទៀតដែលមិនអាចធ្វើការបោះឆ្នោតកើត ព្រឹទ្ធសភាអាចប្រកាសបន្តនីតិកាលរបស់ខ្លួនមួយដងបានមួយឆ្នាំ តាមសំណើរបស់ព្រះមហាក្សត្រ ។

ការប្រកាសបន្តនីតិកាលរបស់ព្រឹទ្ធសភា ត្រូវសម្រេចដោយមតិយល់ព្រមពីរភាគបីយ៉ាងតិចនៃចំនួនសមាជិកព្រឹទ្ធសភាទាំងមូល ។

ក្នុងកាលៈទេសៈដូចបានរៀបរាប់ខាងលើ ព្រឹទ្ធសភាប្រជុំរាល់ថ្ងៃជាប់ជាប្រចាំ ។ ព្រឹទ្ធសភាមានសិទ្ធិសម្រេចបញ្ចប់កាលៈទេសៈពិសេសខាងលើនេះ កាលបើសភាពការណ៍អនុញ្ញាត ។

បើព្រឹទ្ធសភាមិនអាចប្រជុំបានទេ ដោយមូលហេតុចាំបាច់ជាអាទិ៍ នៅពេលដែលកម្លាំងបរទេសចូលមកកាន់កាប់ទឹកដី ការប្រកាសភាពអាសន្នត្រូវបន្តទៅមុខជាស្វ័យប្រវត្តិ ។

មាត្រា ១០៣ ._ ថ្មី

អាណត្តិនៃសមាជិកព្រឹទ្ធសភា មានវិសមិតភាពជាមួយការបំពេញមុខងារសាធារណៈជាសកម្ម ជាមួយមុខងារជាតំណាងរាស្ត្រ និង ជាមួយមុខងារជាសមាជិកស្ថាប័នដទៃទៀតដែលមានចែងក្នុងរដ្ឋធម្មនុញ្ញ ។

មាត្រា ១០៤ ._ ថ្មី

សមាជិកព្រឹទ្ធសភាមានអភ័យឯកសិទ្ធិសភា ។

សមាជិកព្រឹទ្ធសភារូបណាក៏ដោយ មិនអាចត្រូវបានចោទប្រកាន់ ចាប់ខ្លួន ឃាត់ខ្លួន ឬឃុំខ្លួន ដោយហេតុពីបានសំដែងយោបល់ឬបញ្ចេញមតិក្នុងការបំពេញមុខងាររបស់ខ្លួនសោះ

ឡើយ ។ ការចោទប្រកាន់ ការចាប់ខ្លួន ការឃាត់ខ្លួន ឬការឃុំខ្លួនសមាជិកណាមួយនៃព្រឹទ្ធសភា នឹងអាចធ្វើទៅកើត លុះត្រាតែមានការយល់ព្រមពីព្រឹទ្ធសភា ឬពីគណៈកម្មាធិការអចិន្ត្រៃយ៍របស់ព្រឹទ្ធសភាក្នុងចន្លោះសម័យប្រជុំនៃព្រឹទ្ធសភា វៀរលែងតែក្នុងករណីបទល្មើសព្រហ្មទណ្ឌជាក់ស្ដែង ។ ក្នុងករណីចុងក្រោយនេះ ក្រសួងមានសមត្ថកិច្ចត្រូវធ្វើសេចក្ដីរាយការណ៍ជូនព្រឹទ្ធសភា ឬជូនគណៈកម្មាធិការអចិន្ត្រៃយ៍របស់ព្រឹទ្ធសភាជាបន្ទាន់ដើម្បីសម្រេច ។

សេចក្ដីសម្រេចរបស់គណៈកម្មាធិការអចិន្ត្រៃយ៍របស់ព្រឹទ្ធសភា ត្រូវដាក់ជូនសម័យប្រជុំព្រឹទ្ធសភាខាងមុខ ដើម្បីអនុម័តតាមមតិភាគច្រើនពីរភាគបីនៃសមាជិកព្រឹទ្ធសភាទាំងមូល ។

ក្នុងករណីទាំងអស់ខាងលើនេះ ការឃុំខ្លួន ការចោទប្រកាន់សមាជិកព្រឹទ្ធសភាណាមួយត្រូវផ្អាក ប្រសិនបើព្រឹទ្ធសភាបានបញ្ចេញមតិឱ្យផ្អាកតាមមតិភាគច្រើនបីភាគបួននៃសមាជិកព្រឹទ្ធសភាទាំងមូល ។

មាត្រា ១០៥ .- ថ្មី

ព្រឹទ្ធសភាមានថវិកាស្វយ័តសម្រាប់ដំណើរការ ។

សមាជិកព្រឹទ្ធសភាត្រូវទទួលប្រាក់បំណាច់ ។

មាត្រា ១០៦ .- ថ្មី (មួយ)

ព្រឹទ្ធសភាបើកសម័យប្រជុំដំបូង ហុកសិបថ្ងៃយ៉ាងយូរ ក្រោយពេលបោះឆ្នោត តាមការកោះប្រជុំរបស់ព្រះមហាក្សត្រ ។

មុនចាប់ផ្ដើមការងាររបស់ខ្លួន ព្រឹទ្ធសភាត្រូវប្រកាសសុពលភាពនៃអាណត្តិរបស់សមាជិកនីមួយៗ និងត្រូវបោះឆ្នោតជ្រើសរើសដាច់ដោយឡែកពីគ្នានូវប្រធាន អនុប្រធានព្រឹទ្ធសភា និង សមាជិកទាំងអស់នៃគណៈកម្មការនានារបស់ព្រឹទ្ធសភា ដោយមតិភាគច្រើនដាច់ខាតនៃចំនួនសមាជិកព្រឹទ្ធសភាទាំងមូល ។

សមាជិកព្រឹទ្ធសភាទាំងអស់ ត្រូវធ្វើសច្ចាប្រណិធានមុនចូលកាន់តំណែង ដូចមានខ្លឹមសារចែងក្នុងឧបសម្ព័ន្ធទី៧ នៃរដ្ឋធម្មនុញ្ញ ។

មាត្រា ១០៧ .- ថ្មី

ព្រឹទ្ធសភាប្រជុំជាសាមញ្ញពីរដងក្នុងមួយឆ្នាំ ។

សម័យប្រជុំនីមួយៗ មានថិរៈវេលាយ៉ាងតិចបីខែ។ បើមានសំណូមពរពីព្រះមហាក្សត្រ ឬសេចក្ដីស្នើសុំពីនាយករដ្ឋមន្ត្រី ឬពីសមាជិកព្រឹទ្ធសភាចំនួនមួយភាគបីយ៉ាងតិច ព្រឹទ្ធសភាកោះប្រជុំជាវិសាមញ្ញ ។

មាត្រា ១០៨ .- ថ្មី

នៅចន្លោះសម័យប្រជុំរបស់ព្រឹទ្ធសភា គណៈកម្មាធិការអចិន្ត្រៃយ៍របស់ព្រឹទ្ធសភាទទួលភារកិច្ចចាត់ចែងការងារ ។

គណៈកម្មាធិការអចិន្ត្រៃយ៍របស់ព្រឹទ្ធសភារួមមាន : ប្រធានព្រឹទ្ធសភា អនុប្រធានព្រឹទ្ធសភា និង ប្រធានគណៈកម្មការទាំងអស់របស់ព្រឹទ្ធសភា ។

មាត្រា ១០៩ .- ថ្មី

សម័យប្រជុំព្រឹទ្ធសភាត្រូវធ្វើនៅរាជធានីនៃព្រះរាជាណាចក្រកម្ពុជា ក្នុងសាលប្រជុំរបស់

ព្រឹទ្ធសភា លើកលែងតែមានការសម្រេចផ្សេង ចុះក្នុងលិខិតកោះប្រជុំដោយកាលៈទេសៈតម្រូវ ។

ក្រៅពីករណីខាងលើ និង ក្រៅពីកន្លែង និង កាលបរិច្ឆេទដែលកំណត់ក្នុងសេចក្តីអញ្ជើញ ការប្រជុំណាក៏ដោយរបស់ព្រឹទ្ធសភាត្រូវទុកជាខុសច្បាប់ ហើយអសារសូន្យពេញលក្ខណៈ ។

មាត្រា ១១០ .. ថ្មី

ប្រធានព្រឹទ្ធសភាដឹកនាំអង្គប្រជុំរបស់ព្រឹទ្ធសភា ទទួលអាញត្តិច្បាប់ និង សេចក្តីសម្រេចចិត្តទាំងឡាយដែលព្រឹទ្ធសភាបានអនុម័ត រ៉ាប់រងការអនុវត្តបទបញ្ជាផ្ទៃក្នុងរបស់ព្រឹទ្ធសភា និង ចាត់ចែងការទាក់ទងអន្តរជាតិទាំងឡាយរបស់ព្រឹទ្ធសភា ។

ក្នុងករណីដែលប្រធានព្រឹទ្ធសភាមានធុរៈមិនអាចបំពេញមុខងារបាន ដោយហេតុមកពីមានជំងឺ ឬបំពេញមុខងារជាប្រមុខរដ្ឋស្តីទី ឬជាព្រះរាជានុសិទ្ធិ ឬបំពេញបេសកកម្មនៅបរទេស អនុប្រធានព្រឹទ្ធសភាមួយរូប ត្រូវទទួលភារកិច្ចចាត់ចែងការងារជំនួស ។

ក្នុងករណីដែលប្រធាន ឬអនុប្រធានព្រឹទ្ធសភាលាលែងពីមុខតំណែង ឬទទួលអនិច្ចកម្ម ព្រឹទ្ធសភាត្រូវបោះឆ្នោតជ្រើសតាំងប្រធាន ឬអនុប្រធានថ្មី ។

មាត្រា ១១១ .. ថ្មី (ពីរ)

ការប្រជុំព្រឹទ្ធសភាត្រូវធ្វើជាសាធារណៈ ។

ព្រឹទ្ធសភាអាចប្រជុំជាសម្ងាត់បានតាមការស្នើសុំពីប្រធាន ឬពីសមាជិកចំនួនមួយភាគដប់យ៉ាងតិច ពីព្រះមហាក្សត្រ ពីនាយករដ្ឋមន្ត្រី ឬពីប្រធានរដ្ឋសភា ។

ការប្រជុំព្រឹទ្ធសភានឹងយកជាការបាន លុះត្រាតែមាន :

ក-កូរ៉ុមលើសពី ពីរភាគបីនៃចំនួនសមាជិកព្រឹទ្ធសភាទាំងមូល សម្រាប់ការអនុម័តទាំងឡាយណា ដែលតម្រូវឱ្យយកមតិភាគច្រើនពីរភាគបីនៃចំនួនសមាជិកព្រឹទ្ធសភាទាំងមូល ។

ខ-កូរ៉ុមលើសពី ពាក់កណ្តាលនៃចំនួនសមាជិកព្រឹទ្ធសភាទាំងមូល សម្រាប់ការអនុម័តទាំងឡាយណា ដែលតម្រូវឱ្យយកមតិភាគច្រើនដោយប្រៀប ឬយកមតិភាគច្រើនដាច់ខាតនៃចំនួនសមាជិកព្រឹទ្ធសភាទាំងមូល ។

ចំនួនសំឡេងដែលតម្រូវសម្រាប់រដ្ឋសភាអនុម័តយល់ព្រម ហើយដែលមានកំណត់ក្នុងរដ្ឋធម្មនុញ្ញ ត្រូវយកមកប្រើសម្រាប់ព្រឹទ្ធសភាផងដែរ ។

មាត្រា ១១២ ._ ថ្មី

ព្រឹទ្ធសភាមានភារកិច្ចសម្របសម្រួលការងាររវាងរដ្ឋសភា និង រដ្ឋាភិបាល ។

មាត្រា ១១៣ ._ ថ្មី

ព្រឹទ្ធសភាពិនិត្យ ហើយឱ្យយោបល់ក្នុងរយៈពេលមួយខែយ៉ាងយូរ លើសេចក្តីព្រាងច្បាប់ ឬសេចក្តីស្នើច្បាប់ ដែលរដ្ឋសភាបានអនុម័តយល់ព្រមលើកដំបូងរួចហើយ ព្រមទាំងលើបញ្ហាទាំងពួងដែលរដ្ឋសភាបានដាក់ឱ្យពិនិត្យ ។ បើជាការប្រញាប់ រយៈពេលនោះត្រូវបន្ថយមកនៅត្រឹមតែប្រាំថ្ងៃ ។

បើព្រឹទ្ធសភាបានឱ្យយោបល់យល់ព្រម ឬពុំបានឱ្យយោបល់សោះ ក្នុងរយៈពេលដែលមានកំណត់ទុកហើយនោះទេ ច្បាប់ដែលរដ្ឋសភាបានអនុម័តយល់ព្រមហើយនោះ នឹងត្រូវបានយកទៅប្រកាសឱ្យប្រើ ។

បើព្រឹទ្ធសភាសុំឱ្យកែសម្រួលសេចក្ដីព្រាងច្បាប់ ឬសេចក្ដីស្នើច្បាប់នោះ រដ្ឋសភាត្រូវយកមកពិចារណាភ្លាមជាលើកទីពីរ ។ រដ្ឋសភាត្រូវពិនិត្យ និង សម្រេចតែត្រង់បទប្បញ្ញត្តិ ឬចំណុចណាដែលព្រឹទ្ធសភាសុំឱ្យកែសម្រួល ដោយបដិសេធចោលទាំងមូល ឬទុកជាបានការខ្លះ ។

ការបង្វិលទៅបង្វិលមករវាងព្រឹទ្ធសភា និង រដ្ឋសភា ត្រូវធ្វើតែក្នុងរយៈពេលមួយខែ ។ រយៈពេលនេះ ត្រូវបន្ថយមកត្រឹមដប់ថ្ងៃ បើត្រូវពិនិត្យសម្រេចពីថវិកាជាតិ និង ហិរញ្ញវត្ថុ ហើយមកត្រឹមតែពីរថ្ងៃ បើជាការប្រញាប់ ។

បើរដ្ឋសភាទុកឱ្យហួសរយៈពេលកំណត់ ឬពន្យារពេលដែលកំណត់ទុកសម្រាប់ពិនិត្យនោះ រយៈពេលជាគោលការណ៍សម្រាប់រដ្ឋសភា និង ព្រឹទ្ធសភាត្រូវបន្ថែមឱ្យស្មើគ្នាដែរ ។

បើព្រឹទ្ធសភាបដិសេធសេចក្ដីព្រាងច្បាប់ ឬសេចក្ដីស្នើច្បាប់នោះជាអសារបង់ រដ្ឋសភាមិនអាចនឹងយកមកពិចារណាជាលើកទីពីរបាន មុនរយៈពេលមួយខែទេ ។ រយៈពេលនេះត្រូវបន្ថយមកត្រឹមដប់ប្រាំថ្ងៃ បើពិនិត្យពីថវិកាជាតិ និង ហិរញ្ញវត្ថុ ហើយមកត្រឹមតែបួនថ្ងៃ បើជាការប្រញាប់ ។

ក្នុងការពិនិត្យសេចក្ដីព្រាងច្បាប់ ឬសេចក្ដីស្នើច្បាប់ជាលើកទី២នេះ រដ្ឋសភាត្រូវអនុម័តដោយវិធីបោះឆ្នោតចំហ និង យកតាមមតិភាគច្រើនដាច់ខាត ។

សេចក្ដីព្រាងច្បាប់ ឬសេចក្ដីស្នើច្បាប់ណា ដែលបានសម្រេចដូចខាងលើនេះ ហើយនោះនឹងត្រូវបានយកទៅប្រកាសឱ្យប្រើ ។

មាត្រា ១១៤ ._ ថ្មី (មួយ)

ព្រឹទ្ធសភាបង្កើតគណៈកម្មការផ្សេងៗដែលចាំបាច់ ។ ការរៀបចំ និង ការប្រព្រឹត្តទៅនៃព្រឹទ្ធសភានឹងកំណត់ក្នុងបទបញ្ជាផ្ទៃក្នុងរបស់ព្រឹទ្ធសភា។ បទបញ្ជាផ្ទៃក្នុងនេះ ត្រូវអនុម័តយល់ព្រមដោយសំឡេងភាគច្រើនដាច់ខាតនៃចំនួនសមាជិកព្រឹទ្ធសភាទាំងមូល ។

មាត្រា ១១៥ ._ ថ្មី

ក្នុងករណីមានសមាជិកព្រឹទ្ធសភាទទួលអនិច្ចកម្ម លាលែង ឬប្រាសចាកសមាជិកភាពដែលកើតមានឡើងប្រាំមួយខែយ៉ាងតិចមុនចប់នីតិកាល ត្រូវចាត់តាំង ឬជ្រើសតាំងជំនួសសមាជិកនោះ តាមល័ក្ខខ័ណ្ឌកំណត់ក្នុងបទបញ្ជាផ្ទៃក្នុងនៃព្រឹទ្ធសភា និង ក្នុងច្បាប់ស្តីពីការចាត់តាំង និង ការបោះឆ្នោតជ្រើសតាំងសមាជិកព្រឹទ្ធសភា ។

ជំពូកទី ៩ ថ្មី

អំពីសមាជរដ្ឋសភា និង ព្រឹទ្ធសភា

មាត្រា ១១៦ ._ ថ្មី

ក្នុងករណីចាំបាច់ រដ្ឋសភា និង ព្រឹទ្ធសភាអាចប្រជុំរួមគ្នាជាសមាជ ដើម្បីដោះស្រាយបញ្ហាសំខាន់ៗ របស់ប្រទេសជាតិ ។

មាត្រា ១១៧ ._ ថ្មី

បញ្ហាសំខាន់ៗរបស់ប្រទេសជាតិ ដូចមានចែងក្នុងមាត្រា ១១៦ ថ្មី ខាងលើ ព្រមទាំងការរៀបចំ និង ការប្រព្រឹត្តទៅនៃសមាជនឹងត្រូវកំណត់ក្នុងច្បាប់មួយ ។

ជំពូកទី ១០ ថ្មី
អំពីរាជរដ្ឋាភិបាល

មាត្រា ១១៨ ._ ថ្មី (មាត្រា ៩៩ ចាស់)

គណៈរដ្ឋមន្ត្រីជារាជរដ្ឋាភិបាលនៃព្រះរាជាណាចក្រកម្ពុជា ។

គណៈរដ្ឋមន្ត្រី ត្រូវបានដឹកនាំដោយនាយករដ្ឋមន្ត្រីមួយរូប អមដោយឧបនាយករដ្ឋមន្ត្រី ព្រមទាំងមានទេសរដ្ឋមន្ត្រី រដ្ឋមន្ត្រី និង រដ្ឋលេខាធិការជាសមាជិក ។

មាត្រា ១១៩ ._ ថ្មី (មាត្រា ១០០ ចាស់)

តាមសេចក្តីស្នើពីប្រធាន ដោយមានមតិឯកភាពពីអនុប្រធានទាំងពីរនៃរដ្ឋសភា ព្រះមហាក្សត្រទ្រង់ចាត់តាំងវរជនមួយរូប ក្នុងចំណោមតំណាងរាស្ត្រនៃគណបក្សដែលឈ្នះឆ្នោត ឱ្យបង្កើតរាជរដ្ឋាភិបាល ។ វរជនដែលត្រូវបានចាត់តាំងនេះ នាំសហការីដែលជាតំណាងរាស្ត្រ ឬជាសមាជិកគណបក្សតំណាងនៅក្នុងរដ្ឋសភា ដែលផ្តូរផ្តងឱ្យកាន់តំណែងផ្សេងៗក្នុងរាជរដ្ឋាភិបាល ទៅសុំសេចក្តីទុកចិត្តពីរដ្ឋសភា ។ កាលបើរដ្ឋសភាបានបោះឆ្នោតទុកចិត្តហើយនោះ ព្រះមហាក្សត្រទ្រង់ចេញព្រះរាជក្រឹត្យតែងតាំងគណៈរដ្ឋមន្ត្រីទាំងមូល ។

មុនចូលកាន់តំណែងគណៈរដ្ឋមន្ត្រីត្រូវធ្វើសច្ចាប្រណិធាន ដូចមានខ្លឹមសារចែងក្នុងឧបសម្ព័ន្ធ ៦ ។

មាត្រា ១២០ ._ ថ្មី (មាត្រា ១០១ ចាស់)

មុខងារនៃសមាជិករាជរដ្ឋាភិបាល មានវិសមិតភាពនឹងសកម្មភាពខាងវិជ្ជាជីវៈ ផ្នែកពាណិជ្ជកម្ម ឬឧស្សាហកម្ម ហើយនិងការកាន់តំណែងណាមួយក្នុងមុខងារសាធារណៈ ។

មាត្រា ១២១ ._ ថ្មី (មាត្រា ១០២ ចាស់)

សមាជិកទាំងឡាយនៃរាជរដ្ឋាភិបាលទទួលខុសត្រូវរួមគ្នាចំពោះរដ្ឋសភា អំពីនយោបាយទូទៅរបស់រាជរដ្ឋាភិបាល ។

សមាជិកមួយរូបៗនៃរាជរដ្ឋាភិបាលទទួលខុសត្រូវរៀងខ្លួន ចំពោះនាយករដ្ឋមន្ត្រី និងចំពោះរដ្ឋសភា អំពីការដែលខ្លួនបានប្រព្រឹត្ត ។

មាត្រា ១២២ ._ ថ្មី (មាត្រា ១០៣ ចាស់)

សមាជិកទាំងឡាយនៃរាជរដ្ឋាភិបាលមិនអាចយកសំអាងនៃសេចក្ដីបង្គាប់ដោយលាយលក្ខអក្សរ ឬដោយវាចាអំពីនរណាមួយ ដើម្បីដោះសាឱ្យរួចខ្លួនពីការទទួលខុសត្រូវរបស់ខ្លួនបានឡើយ ។

មាត្រា ១២៣ ._ ថ្មី (មាត្រា ១០៤ ចាស់)

គណៈរដ្ឋមន្ត្រី ត្រូវប្រជុំរាល់សប្ដាហ៍ ជាប្រជុំធំ ឬជាប្រជុំពិនិត្យស្រាវជ្រាវ ។

អង្គប្រជុំធំ ត្រូវដឹកនាំដោយនាយករដ្ឋមន្ត្រី ។ នាយករដ្ឋមន្ត្រីអាចប្រគល់ភារកិច្ចជូនឧបនាយករដ្ឋមន្ត្រីដឹកនាំអង្គប្រជុំពិនិត្យស្រាវជ្រាវបាន ។

កំណត់ហេតុនៃអង្គប្រជុំទាំងអស់របស់គណៈរដ្ឋមន្ត្រី ត្រូវផ្ញើថ្វាយព្រះមហាក្សត្រទ្រង់ជ្រាប ។

មាត្រា ១២៤ ._ ថ្មី (មាត្រា ១០៥ ចាស់)

នាយករដ្ឋមន្ត្រីអាចរំលែកអំណាចរបស់ខ្លួនឱ្យទៅឧបនាយករដ្ឋមន្ត្រី ឬសមាជិកណាមួយនៃរាជរដ្ឋាភិបាលបាន ។

មាត្រា ១២៥ .. ថ្មី (មាត្រា ១០៦ ចាស់)

បើតំណែងនាយករដ្ឋមន្ត្រីនៅទំនេរជាស្ថាពរនោះ ត្រូវតែងតាំងគណៈរដ្ឋមន្ត្រីមួយជាថ្មី ក្នុងល័ក្ខខ័ណ្ឌដែលមានចែងក្នុងរដ្ឋធម្មនុញ្ញនេះ ។ បើការទំនេរនេះ ជាការទំនេរមួយកាលមួយគ្រាទេ ត្រូវចាត់តាំងនាយករដ្ឋមន្ត្រីស្ដីទី ជាបណ្ដោះអាសន្ន ។

មាត្រា ១២៦ .. ថ្មី (មាត្រា ១០៧ ចាស់)

សមាជិកមួយរូប១នៃរាជរដ្ឋាភិបាល ត្រូវទទួលទណ្ឌកម្មពីបទឧក្រិដ្ឋ ឬបទមជ្ឈិម ដែលខ្លួនបានប្រព្រឹត្តក្នុងការបំពេញការងាររបស់ខ្លួន ។

ក្នុងករណីនេះ និង ក្នុងករណីធ្វើខុសជាទម្ងន់ក្នុងការបំពេញការងាររបស់ខ្លួន រដ្ឋសភាអាចសម្រេចប្ដឹងទៅតុលាការមានសមត្ថកិច្ច ។

រដ្ឋសភាសម្រេចក្នុងរឿងនេះ ដោយវិធីបោះឆ្នោតជាសម្ងាត់ តាមមតិភាគច្រើនដាច់ខាតនៃសមាជិករដ្ឋសភាទាំងមូល ។

មាត្រា ១២៧ .. ថ្មី (មាត្រា ១០៨ ចាស់)

ការរៀបចំនិងការប្រព្រឹត្តទៅនៃគណៈរដ្ឋមន្ត្រី នឹងត្រូវកំណត់ក្នុងច្បាប់មួយ ។

ជំពូកទី ១១ ថ្មី

អំពីអំណាចតុលាការ

មាត្រា ១២៨ .. ថ្មី (មាត្រា ១០៩ ចាស់)

អំណាចតុលាការជាអំណាចឯករាជ្យ ។

អំណាចតុលាការ ធានារក្សាអនាគតិ និង ការពារសិទ្ធិ សេរីភាពរបស់ប្រជាពលរដ្ឋ ។

អំណាចតុលាការគ្របដណ្តប់ទៅលើរឿងក្តីទាំងអស់ រួមទាំងរឿងក្តីរដ្ឋបាលផង ។

អំណាចនេះ ត្រូវប្រគល់ឱ្យតុលាការកំពូល និង សាលាជំរះក្តីគ្រប់ផ្នែក និង គ្រប់ជាន់ថ្នាក់ ។

មាត្រា ១២៩ .. ថ្មី (មាត្រា ១១០ ចាស់)

ការជំរះក្តីផ្តល់យុត្តិធមិ ត្រូវធ្វើក្នុងនាមប្រជារាស្ត្រខ្មែរ តាមនីតិវិធី និង ច្បាប់ជាធរមាន ។

មានតែចៅក្រមទេដែលមានសិទ្ធិជំរះក្តី ។ ចៅក្រមត្រូវបំពេញភារកិច្ចនេះ ដោយគោរពច្បាប់យ៉ាងម៉ឺងម៉ាត់ និងឱ្យអស់ពីដួងចិត្ត និង សម្បជញ្ញៈរបស់ខ្លួន ។

មាត្រា ១៣០ .. ថ្មី (មាត្រា ១១១ ចាស់)

គ្មានអង្គការណាមួយនៃអំណាចនីតិបញ្ញត្តិ ឬ នីតិប្រតិបត្តិ អាចទទួលអំណាចតុលាការអ្វីបានឡើយ ។

មាត្រា ១៣១ .. ថ្មី (មាត្រា ១១២ ចាស់)

មានតែអង្គការអយ្យការទេ ដែលមានសិទ្ធិធ្វើបណ្តឹងអាជ្ញា ។

មាត្រា ១៣២ .. ថ្មី (មាត្រា ១១៣ ចាស់)

ព្រះមហាក្សត្រ ទ្រង់ជាអ្នកធានាឯករាជ្យនៃអំណាចតុលាការ ។ ឧត្តមក្រុមប្រឹក្សានៃអង្គចៅក្រមជួយព្រះមហាក្សត្រក្នុងកិច្ចការនេះ ។

មាត្រា ១៣៣ .- ថ្មី (មាត្រា ១១៤ ចាស់)

ចៅក្រមមិនអាចត្រូវគេដកពីមុខងារបានទេ ។ ប៉ុន្តែឧត្តមក្រុមប្រឹក្សានៃអង្គចៅក្រម សំរេចដាក់វិន័យលើចៅក្រមដែលបានប្រព្រឹត្តខុស ។

មាត្រា ១៣៤ .- ថ្មី (មាត្រា ១១៥ ចាស់)

ឧត្តមក្រុមប្រឹក្សានៃអង្គចៅក្រមនឹងត្រូវបង្កើតដោយច្បាប់រៀបចំអង្គការមួយ ដែលនឹងកំណត់សមាសភាព និង មុខងារ ។

ឧត្តមក្រុមប្រឹក្សានៃអង្គចៅក្រមស្ថិតក្រោមព្រះរាជាធិបតីភាពនៃព្រះមហាក្សត្រ ។ ព្រះមហាក្សត្រ ព្រះអង្គទ្រង់អាចចាត់តាំងព្រះរាជតំណាងម្នាក់របស់ព្រះអង្គឱ្យធ្វើជាអធិបតីនៃឧត្តមក្រុមប្រឹក្សានៃអង្គចៅក្រមនេះ ។

ឧត្តមក្រុមប្រឹក្សានៃអង្គចៅក្រម លើកសេចក្តីស្នើថ្វាយព្រះមហាក្សត្រ អំពីការតែងតាំងចៅក្រម និង ព្រះរាជអាជ្ញាអមសាលាជំរះក្តីទាំងអស់ ។

ឧត្តមក្រុមប្រឹក្សានៃអង្គចៅក្រម ក្នុងមុខការដាក់វិន័យចំពោះចៅក្រម និង ព្រះរាជអាជ្ញា ត្រូវប្រជុំក្រោមអធិបតីភាពនៃប្រធានតុលាការកំពូល ឬអគ្គព្រះរាជអាជ្ញាអមតុលាការកំពូល អាស្រ័យដោយករណីទាក់ទងនឹងចៅក្រម ឬព្រះរាជអាជ្ញា ។

មាត្រា ១៣៥ .- ថ្មី (មាត្រា ១១៦ ចាស់)

លក្ខន្តិកៈនៃចៅក្រម និង ព្រះរាជអាជ្ញា និង ការរៀបចំអង្គការតុលាការនឹងត្រូវកំណត់ក្នុងច្បាប់ដោយឡែកពីគ្នា ។

ជំពូកទី ១២ ថ្មី
អំពីក្រុមប្រឹក្សាធម្មនុញ្ញ

មាត្រា ១៣៦ .‒ ថ្មី

ក្រុមប្រឹក្សាធម្មនុញ្ញមានសមត្ថកិច្ចធានាការពារការគោរពរដ្ឋធម្មនុញ្ញ បកស្រាយរដ្ឋធម្មនុញ្ញ និង ច្បាប់ដែលរដ្ឋសភាបានអនុម័ត និង ព្រឹទ្ធសភាបានពិនិត្យចប់សព្វគ្រប់ហើយ ។

ក្រុមប្រឹក្សាធម្មនុញ្ញមានសិទ្ធិពិនិត្យ និង សំរេចអំពីករណីវិវាទកម្មទាក់ទងនឹងការបោះឆ្នោតជ្រើសតាំងតំណាងរាស្ត្រ និង ការបោះឆ្នោតជ្រើសតាំងសមាជិកព្រឹទ្ធសភា ។

មាត្រា ១៣៧ .‒ ថ្មី (មាត្រា ១១៨ ចាស់)

ក្រុមប្រឹក្សាធម្មនុញ្ញមានសមាជិកប្រាំបួនរូប ដែលទទួលអាណត្តិប្រាំបួនឆ្នាំ ។ សមាជិកក្រុមប្រឹក្សាធម្មនុញ្ញចំនួនមួយភាគបី ត្រូវផ្លាស់ថ្មីក្នុងរយៈពេលបីឆ្នាំម្តង បីឆ្នាំម្តង ។ សមាជិកបីរូបត្រូវតែងតាំងដោយព្រះមហាក្សត្រ បីរូបត្រូវជ្រើសតាំងដោយរដ្ឋសភា ហើយបីរូបទៀតត្រូវតែងតាំងដោយឧត្តមក្រុមប្រឹក្សានៃអង្គចៅក្រម ។

ប្រធានត្រូវបានជ្រើសតាំងដោយសមាជិកក្រុមប្រឹក្សាធម្មនុញ្ញ ។ ប្រធានមានសម្លេងឧត្តមានុភាព ក្នុងករណីបែកសម្លេងជាពីរស្មើគ្នា ។

មាត្រា ១៣៨ .‒ ថ្មី (មាត្រា ១១៩ ចាស់)

សមាជិកក្រុមប្រឹក្សាធម្មនុញ្ញ ត្រូវជ្រើសរើសក្នុងចំណោមឥស្សរជន ដែលមានសញ្ញាប័ត្រចាប់ពីឧត្តមសិក្សាទៅ ខាងច្បាប់ ខាងរដ្ឋបាល ខាងការទូត ឬខាងសេដ្ឋកិច្ច ហើយមានពិសោធន៍ច្រើនក្នុងការងារ ។

មាត្រា ១៣៩ ._ ថ្មី

មុខងារសមាជិកក្រុមប្រឹក្សាធម្មនុញ្ញ មានវិសមិតភាពនឹងមុខងារសមាជិកព្រឹទ្ធសភា សមាជិករដ្ឋសភា សមាជិករាជរដ្ឋាភិបាល ចៅក្រមក្នុងតំណែង ការកាន់តំណែងណាមួយក្នុងមុខងារសាធារណៈ ប្រធាន ឬអនុប្រធានគណបក្សនយោបាយ ប្រធាន ឬអនុប្រធានសហជីព ។

មាត្រា ១៤០ ._ ថ្មី

ព្រះមហាក្សត្រ នាយករដ្ឋមន្ត្រី ប្រធានរដ្ឋសភា តំណាងរាស្ត្រចំនួនមួយភាគដប់ ប្រធានព្រឹទ្ធសភា ឬសមាជិកព្រឹទ្ធសភាចំនួនមួយភាគបួន អាចបញ្ជូនច្បាប់ដែលរដ្ឋសភាបានអនុម័តទៅឱ្យក្រុមប្រឹក្សាធម្មនុញ្ញពិនិត្យ មុននឹងច្បាប់នោះត្រូវប្រកាសឱ្យប្រើ ។

បទបញ្ជាផ្ទៃក្នុងរដ្ឋសភា បទបញ្ជាផ្ទៃក្នុងព្រឹទ្ធសភា និង ច្បាប់រៀបចំអង្គការទាំងឡាយ ត្រូវតែបញ្ជូនទៅក្រុមប្រឹក្សាធម្មនុញ្ញពិនិត្យមុននឹងប្រកាសឱ្យប្រើ ។ ក្រុមប្រឹក្សាធម្មនុញ្ញត្រូវសំរេចក្នុងរយៈពេលសាមសិប (៣០) ថ្ងៃយ៉ាងយូរ ថាតើច្បាប់ បទបញ្ជាផ្ទៃក្នុងរដ្ឋសភា និងបទបញ្ជាផ្ទៃក្នុងព្រឹទ្ធសភាខាងលើ ស្រប ឬមិនស្របនឹងរដ្ឋធម្មនុញ្ញ ។

មាត្រា ១៤១ ._ ថ្មី

ក្រោយពីច្បាប់ណាមួយត្រូវបានប្រកាសឱ្យប្រើ ព្រះមហាក្សត្រ ប្រធានព្រឹទ្ធសភា ប្រធានរដ្ឋសភា នាយករដ្ឋមន្ត្រី សមាជិកព្រឹទ្ធសភាចំនួនមួយភាគបួន តំណាងរាស្ត្រចំនួនមួយភាគដប់ ឬតុលាការ អាចសុំឱ្យក្រុមប្រឹក្សាធម្មនុញ្ញពិនិត្យអំពីធម្មនុញ្ញភាពនៃច្បាប់នោះ ។

ប្រជារាស្ត្រមានសិទ្ធិប្តឹងអំពីធម្មនុញ្ញភាពនៃច្បាប់បាន តាមរយៈតំណាងរាស្ត្រ ឬប្រធានរដ្ឋសភា ឬសមាជិកព្រឹទ្ធសភា ឬប្រធានព្រឹទ្ធសភា ដូចមានចែងក្នុងវាក្យខ័ណ្ឌខាងលើ ។

មាត្រា ១៤២ .- ថ្មី (មាត្រា ១២៣ ចាស់)

បទប្បញ្ញត្តិក្នុងមាត្រាណាដែលក្រុមប្រឹក្សាធម្មនុញ្ញប្រកាសថា មិនស្របនឹងរដ្ឋធម្មនុញ្ញ មិនអាចយកទៅប្រកាសឱ្យប្រើ ឬយកទៅអនុវត្តបានឡើយ ។

សេចក្តីសំរេចរបស់ក្រុមប្រឹក្សាធម្មនុញ្ញជាសេចក្តីសំរេចបិទផ្លូវតវ៉ា ។

មាត្រា ១៤៣ .- ថ្មី (មាត្រា ១២៤ ចាស់)

ព្រះមហាក្សត្រ ទ្រង់ពិគ្រោះមតិក្រុមប្រឹក្សាធម្មនុញ្ញ ចំពោះសេចក្តីស្នើទាំងឡាយ ដែលសុំធ្វើវិសោធនកម្មលើរដ្ឋធម្មនុញ្ញ ។

មាត្រា ១៤៤ .- ថ្មី (មាត្រា ១២៥ ចាស់)

ច្បាប់រៀបចំអង្គការមួយនឹងកំណត់ការរៀបចំ និង ការប្រព្រឹត្តទៅនៃក្រុមប្រឹក្សា-ធម្មនុញ្ញ ។

ជំពូកទី ១៣ ថ្មី
អំពីការគ្រប់គ្រងរដ្ឋបាល

មាត្រា ១៤៥ .- ថ្មី (មួយ)

ទឹកដីនៃព្រះរាជាណាចក្រកម្ពុជាចែកជា រាជធានី ខេត្ត ក្រុង ស្រុក ខណ្ឌ ឃុំ សង្កាត់ ។

មាត្រា ១៤៦ .- ថ្មី (មួយ)

រាជធានី ខេត្ត ក្រុង ស្រុក ខណ្ឌ ឃុំ សង្កាត់ ត្រូវគ្រប់គ្រងតាមល័ក្ខខ័ណ្ឌដែលមានចែងក្នុងច្បាប់រៀបចំអង្គការ ។

ជំពូកទី ១៤ ថ្មី
អំពីសមាជជាតិ

មាត្រា ១៤៧ ._ ថ្មី (មាត្រា ១២៨ ចាស់)

សមាជជាតិបើកឱ្យប្រជារាស្ត្រជ្រាបដោយផ្ទាល់ អំពីកិច្ចការផ្សេងៗដែលជាប្រយោជន៍ជាតិ និងលើកបញ្ហា និងសំណូមពរជូនរដ្ឋអំណាចដោះស្រាយ ។

ប្រជារាស្ត្រខ្មែរទាំងពីរភេទ មានសិទ្ធិទៅចូលរួមក្នុងសមាជជាតិ ។

មាត្រា ១៤៨ ._ ថ្មី (មាត្រា ១២៩ ចាស់)

សមាជជាតិប្រជុំមួយដងក្នុងមួយឆ្នាំ នៅដើមខែធ្នូ តាមការកោះអញ្ជើញរបស់នាយករដ្ឋមន្ត្រី ។

សមាជជាតិ ប្រព្រឹត្តទៅក្រោមព្រះរាជាធិបតីភាពនៃព្រះមហាក្សត្រ ។

មាត្រា ១៤៩ ._ ថ្មី

សមាជជាតិអនុម័តសំណូមពរជូនព្រឹទ្ធសភា ជូនរដ្ឋសភា និង ជូនរដ្ឋអំណាចពិចារណា ។

ការរៀបចំ និង ការប្រព្រឹត្តទៅនៃសមាជជាតិនឹងត្រូវកំណត់ក្នុងច្បាប់មួយ ។

ជំពូកទី ១៥ ថ្មី
អំពីអានុភាព ការសើរើ និង វិសោធនកម្មរដ្ឋធម្មនុញ្ញ

មាត្រា ១៥០ .. ថ្មី (មាត្រា ១៣១ ចាស់)

រដ្ឋធម្មនុញ្ញនេះជាច្បាប់កំពូលនៃព្រះរាជាណាចក្រកម្ពុជា ។

ច្បាប់ និង សេចក្តីសម្រេចទាំងឡាយនៃស្ថាប័ននានារបស់រដ្ឋ ត្រូវស្របនឹងរដ្ឋធម្មនុញ្ញជាដាច់ខាត ។

មាត្រា ១៥១ .. ថ្មី (មាត្រា ១៣២ ចាស់)

ការផ្តើមគំនិតសើរើ ឬការផ្តើមគំនិតធ្វើវិសោធនកម្មរដ្ឋធម្មនុញ្ញ ជាសិទ្ធិរបស់ព្រះមហាក្សត្ររបស់នាយករដ្ឋមន្ត្រី និង របស់ប្រធានរដ្ឋសភាតាមសេចក្តីស្នើរបស់តំណាងរាស្ត្រមួយភាគបួននៃចំនួនសមាជិករដ្ឋសភាទាំងមូល ។

ការសើរើ ឬវិសោធនកម្មរដ្ឋធម្មនុញ្ញ ត្រូវធ្វើឡើងដោយច្បាប់ធម្មនុញ្ញមួយដែលអនុម័តដោយរដ្ឋសភា តាមមតិភាគច្រើនពីរភាគបីនៃចំនួនសមាជិករដ្ឋសភាទាំងមូល ។

មាត្រា ១៥២ .. ថ្មី (មាត្រា ១៣៣ ចាស់)

ការសើរើ ឬវិសោធនកម្មរដ្ឋធម្មនុញ្ញ ត្រូវហាមឃាត់មិនឱ្យធ្វើ នៅពេលប្រទេសជាតិឋិតក្នុងភាពអាសន្ន ដូចមានចែងក្នុងមាត្រា ៨៦ ។

មាត្រា ១៥៣ .. ថ្មី (មាត្រា ១៣៤ ចាស់)

ការសើរើ ឬវិសោធនកម្មរដ្ឋធម្មនុញ្ញមិនអាចធ្វើបានឡើយ កាលបើប៉ះពាល់ដល់ប្រព័ន្ធប្រជាធិបតេយ្យ សេរីពហុបក្ស និង របបរាជានិយមអាស្រ័យដោយរដ្ឋធម្មនុញ្ញ។

ជំពូកទី ១៦ ថ្មី
អំពីអន្តរប្បញ្ញត្តិ

មាត្រា ១៥៤ .- ថ្មី

រដ្ឋធម្មនុញ្ញនេះ ក្រោយពីបានទទួលការអនុម័ត ត្រូវបានប្រកាសឱ្យចូលជាធរមានភ្លាមដោយព្រះមហាក្សត្រនៃព្រះរាជាណាចក្រកម្ពុជា ។

មាត្រា ១៥៥ .- ថ្មី (មាត្រា ១៣៦ ចាស់)

ក្រោយពេលរដ្ឋធម្មនុញ្ញនេះចូលជាធរមាន សភាធម្មនុញ្ញត្រូវក្លាយទៅជារដ្ឋសភា ។

បទបញ្ជាផ្ទៃក្នុងរបស់រដ្ឋសភាត្រូវចូលជាធរមាន ក្រោយទទួលបានការអនុម័តពីរដ្ឋសភា ។

ក្នុងករណីដែលរដ្ឋសភាមិនទាន់ចាប់ដំណើរការបាន ប្រធាន អនុប្រធានទីមួយ និងអនុប្រធានទីពីរនៃសភាធម្មនុញ្ញនឹងចូលរួមបំពេញភារកិច្ចក្នុងក្រុមប្រឹក្សារាជសម្បត្តិ បើសភាពការណ៍ក្នុងប្រទេសទាមទារ ។

មាត្រា ១៥៦ .- ថ្មី

ក្រោយរដ្ឋធម្មនុញ្ញនេះចូលជាធរមាន ព្រះមហាក្សត្រជ្រើសតាំងតាមល័ក្ខខ័ណ្ឌ ដែលមានចែងក្នុងមាត្រា ១៣ ថ្មី និង ១៤ ។

មាត្រា ១៥៧ .- ថ្មី

នីតិកាលទី១ នៃព្រឹទ្ធសភាមានកំណត់ ៥ ឆ្នាំ ហើយត្រូវផុតកំណត់នៅពេលព្រឹទ្ធសភាថ្មីចូលកាន់តំណែង ។

សំរាប់នីតិកាលទី១ នៃព្រឹទ្ធសភា ៖

- សមាជិកព្រឹទ្ធសភាមានចំនួនសរុបហុកសិបមួយរូប ។

- ព្រះមហាក្សត្រ ទ្រង់តែងតាំងសមាជិកព្រឹទ្ធសភាពីររូប ព្រមទាំងប្រធាន អនុប្រធានទី១ អនុប្រធានទី២ នៃព្រឹទ្ធសភា ។

- សមាជិកដទៃទៀតនៃព្រឹទ្ធសភា ត្រូវបានតែងតាំងដោយព្រះមហាក្សត្រ តាមសំណើរបស់ប្រធានព្រឹទ្ធសភា និង ប្រធានរដ្ឋសភា ក្នុងចំណោមសមាជិកនៃគណបក្សដែលមានអាសនៈនៅក្នុងរដ្ឋសភា ។

- កិច្ចប្រជុំជាសមាជរដ្ឋសភា និង ព្រឹទ្ធសភា ត្រូវដឹកនាំដោយសហប្រធាន ។

មាត្រា ១៥៨ ._ ថ្មី (មាត្រា ១៣៩ ចាស់)

ច្បាប់ និង លិខិតបទដ្ឋានទាំងអស់នៅកម្ពុជា ដែលធានាការពារបាននូវទ្រព្យសម្បត្តិរដ្ឋ សិទ្ធិ សេរីភាព និង ទ្រព្យសម្បត្តិត្រឹមត្រូវតាមច្បាប់របស់បុគ្គល និងដែលសមស្របនឹងប្រយោជន៍ជាតិ ត្រូវមានអានុភាពអនុវត្តបន្តទៅមុខទៀត រហូតដល់មានអត្ថបទថ្មីមកកែប្រែ ឬលុបចោល លើកលែងតែបទប្បញ្ញត្តិណាដែលផ្ទុយនឹងស្មារតីនៃរដ្ឋធម្មនុញ្ញនេះ ។

រដ្ឋធម្មនុញ្ញនេះ ត្រូវបានសភាធម្មនុញ្ញអនុម័ត
នៅភ្នំពេញថ្ងៃទី ២១ ខែ កញ្ញា ឆ្នាំ ១៩៩៣ នាសម័យប្រជុំពេញអង្គលើកទី២
ភ្នំពេញ ថ្ងៃទី ២១ ខែ កញ្ញា ឆ្នាំ១៩៩៣

ប្រធាន

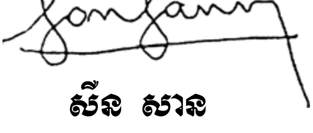

សឺន សាន

ឧបសម្ព័ន្ធទី១

ទង់ជាតិ

ភ្លេងជាតិ នគររាជ

១. សូមពួកទេព្តា រក្សា មហាក្សត្រយើង
ឱ្យ បានរុងរឿង ដោយជ័យមង្គល សិរីសួស្តី
យើងខ្ញុំព្រះអង្គ សូមជ្រកក្រោមម្លប់ព្រះបារមី
នៃព្រះនរបតី វង្សក្សត្រាដែលសាងប្រាសាទថ្ម
គ្រប់គ្រងដែនខ្មែរ បុរាណថ្កើងថ្កាន ។

២. ប្រាសាទសិលា កំបាំងកណ្ដាលព្រៃ
គួរឱ្យស្រមៃ នឹកដល់យសសក្តិ មហានគរ
ជាតិខ្មែរដូចថ្ម គង់វង្សនៅល្អ រឹងប៉ឹងជំហរ
យើងសង្ឃឹមពរ ភ័ព្វព្រេងសំណាងរបស់កម្ពុជា
មហារដ្ឋកើតមាន យូរអង្វែងហើយ ។

៣. គ្រប់វត្តអារាម ឮតែសូរស័ព្ទធម៌
សូត្រដោយអំណរ រំឭកគុណពុទ្ធសាសនា
ចូរយើងជាអ្នក ជឿជាក់ស្មោះស្ម័គ្រ តាមបែបដូនតា
គង់តែទេវតា នឹងជួយជ្រោមជ្រែងផ្គត់ផ្គង់ប្រយោជន៍ឱ្យ
ដល់ប្រទេសខ្មែរ ជាមហានគរ ។

ភ្លេងជាតិ

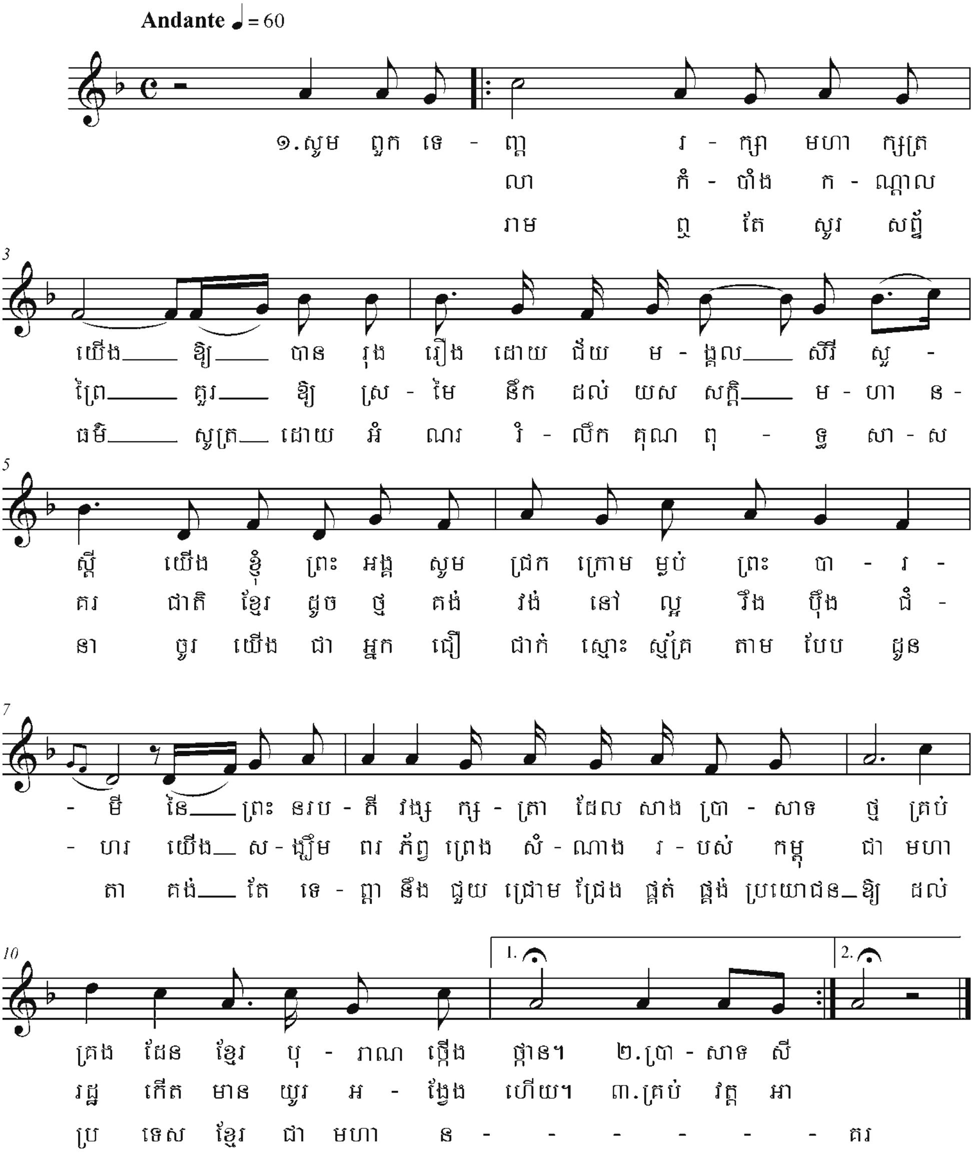
Andante ♩ = 60
១.សូម ពួក ទេ - ព្ដ រ - ក្សា មហា ក្សត្រ
លា កំ - បាំង ក - ណ្ដាល
រាម ឮ តែ សូរ សព្ទ
3
យើង ឱ្យ បាន រុង រឿង ដោយ ជ័យ ម - ង្គល សិរី សួ -
ព្រៃ គួរ ឱ្យ ស្រ - មៃ នឹក ដល់ យស សក្ដិ ម - ហា ន -
ធម៌ សូត្រ ដោយ អំ ណរ រំ - លឹក គុណ ពុ - ទ្ធ សា - ស
5
ស្ដី យើង ខ្ញុំ ព្រះ អង្គ សូម ជ្រក ក្រោម ម្លប់ ព្រះ បា - រ -
គរ ជាតិ ខ្មែរ ដូច ថ្ម គង់ វង់ នៅ ល្អ រឹង ប៉ឹង ជំ -
នា ចូរ យើង ជា អ្នក ជឿ ជាក់ ស្មោះ ស្ម័គ្រ តាម បែប ដូន
7
- មី នៃ ព្រះ នរប - តី វង្ស ក្ស - ត្រា ដែល សាង ប្រា - សាទ ថ្ម គ្រប់
- ហរ យើង ស - ង្ឃឹម ពរ ភ័ព្វ ព្រេង សំ - ណាង រ - បស់ កម្ពុ ជា មហា
តា គង់ តែ ទេ - ព្ដា នឹង ជួយ ជ្រោម ជ្រែង ផ្គត់ ផ្គង់ ប្រយោជន៍ ឱ្យ ដល់
10
1.
2.
គ្រង ដែន ខ្មែរ បុ - រាណ ថ្កើង ថ្កាន។ ២.ប្រា - សាទ សី
រដ្ឋ កើត មាន យូរ អ - ង្វែង ហើយ។ ៣.គ្រប់ វត្ត អា
ប្រ ទេស ខ្មែរ ជា មហា ន - - - - - - គរ

ឧបសម្ព័ន្ធទី៣

សញ្ញាជាតិ

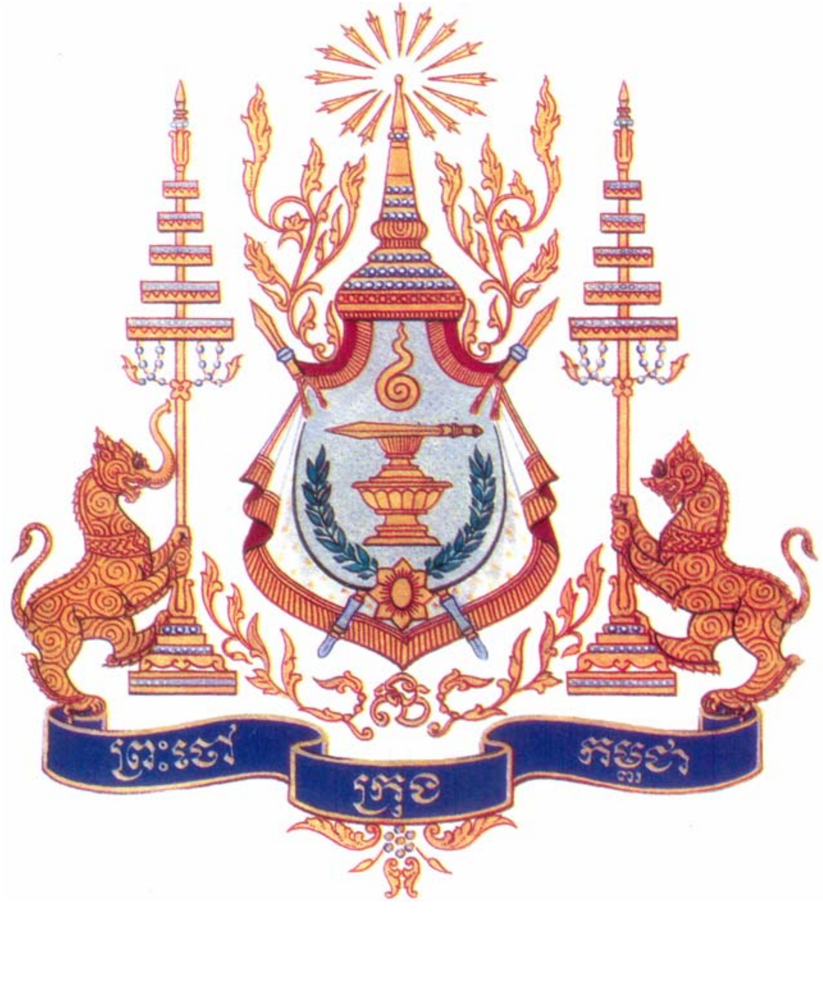

សច្ចាប្រណិធាន

នៃ

ព្រះមហាក្សត្រ នៃព្រះរាជាណាចក្រកម្ពុជា

ខ្ញុំតាំងសច្ចាថានឹងប្រព្រឹត្តតាមរដ្ឋធម្មនុញ្ញ និង ច្បាប់

ទាំងឡាយនៃព្រះរាជាណាចក្រ ហើយនឹងតាំងចិត្តធ្វើផល

ប្រយោជន៍ដល់រដ្ឋ និង ប្រជារាស្ត្រ ។

ឧបសម្ព័ន្ធ ៥

សច្ចាប្រណិធាន

ទូលព្រះបង្គំ

យើងខ្ញុំ

ប្រធាន អនុប្រធាន និង សមាជិករដ្ឋសភានៃព្រះរាជាណាចក្រកម្ពុជា

សូមធ្វើសច្ចាប្រណិធាន

នៅចំពោះព្រះភ័ក្ត្រព្រះមហាក្សត្រ ព្រះភ័ក្ត្រនៃសម្ដេចព្រះសង្ឃរាជ

និងទេវតារក្សាស្វេតច្ឆត្រ

ដូចតទៅ ÷

- ក្នុងពេលប្រតិបត្តិការ តាមមុខតំណែងខ្លួន និង ក្នុងការបំពេញបេសកកម្ម ដែលប្រជារាស្ត្រកម្ពុជាបានប្រគល់ជូនចំពោះទូលព្រះបង្គំយើងខ្ញុំគ្រប់ៗរូប ទូលព្រះបង្គំយើងខ្ញុំ សូមប្ដេជ្ញាគោរពរដ្ឋធម្មនុញ្ញ បម្រើជានិច្ច ទាំងក្នុងបច្ចុប្បន្ន ទាំងក្នុងអនាគត នូវផលប្រយោជន៍របស់ប្រជារាស្ត្រ ប្រជាជាតិ និង មាតុភូមិកម្ពុជា ។ ទូលព្រះបង្គំយើងខ្ញុំ សូមសច្ចាថា មិនកេងប្រវ័ញ្ចនូវផលប្រយោជន៍ជាតិ សម្រាប់ផ្ទាល់ខ្លួន ឬ សម្រាប់គ្រួសារ ឬ សម្រាប់បក្សពួក ឬ សម្រាប់ភាគីរៀងៗ ខ្លួនឡើយ ។

- ទូលព្រះបង្គំយើងខ្ញុំ សូមប្ដេជ្ញាប្ដូរផ្ដាច់ហ៊ានបូជាជីវិត ដើម្បីការពារជានិច្ច ទាំងក្នុងបច្ចុប្បន្ន ទាំងក្នុងអនាគត នូវ :

. ឯករាជ្យភាពទាំងស្រុងនៃមាតុភូមិកម្ពុជា

. អធិបតេយ្យភាពជាតិពេញបរិបូរណ៍

. បូរណភាពទឹកដីដ៏ត្រឹមត្រូវតាមច្បាប់ នៅក្នុងព្រំដែនដីគោក និង ព្រំដែនសមុទ្រ ដែលកម្ពុជាធ្លាប់មានក្នុងជំនាន់ឆ្នាំ១៩៦៣ ដល់ ឆ្នាំ១៩៦៩

. ឯកភាពជាតិ ហើយមិនអនុញ្ញាតឱ្យមានការបែងចែក ឬ ការធ្វើអបគមន៍ណាមួយឡើយ ។

- ទូលព្រះបង្គំយើងខ្ញុំ សូមប្ដេជ្ញារក្សាទុកជានិច្ច ទាំងក្នុងបច្ចុប្បន្ន ទាំងក្នុងអនាគត នូវអព្យាក្រឹតភាព និង ភាពមិនចូលបក្សសម្ព័ន្ធសម្រាប់កម្ពុជា ហើយមិនអនុញ្ញាតជាដាច់ខាតឱ្យជនណាក៏ដោយដែលចង់ជ្រៀតជ្រែកចូលក្នុងផ្ទៃក្នុងនៃកម្ពុជា ឬមកបង្គាប់បញ្ជា ចំពោះគោលនយោបាយជាតិ និង អន្តរជាតិរបស់កម្ពុជាបានឡើយ ។ ទូលព្រះបង្គំយើងខ្ញុំមិនបម្រើជាដាច់ខាតនូវផលប្រយោជន៍បរទេស ហើយធ្វើឱ្យខូចខាតដល់ផលប្រយោជន៍របស់ប្រជារាស្ត្រ ប្រជាជាតិ និង មាតុភូមិកម្ពុជាឡើយ ។

- ក្នុងការដោះស្រាយបញ្ហាទាំងឡាយលើផ្ទៃរាបជាតិ និង អន្តរជាតិ ទូលព្រះបង្គំយើងខ្ញុំ នឹងបំបាត់ចោលទាំងស្រុងនូវអំពើហឹង្សាគ្រប់បែបយ៉ាង ។

ប៉ុន្តែព្រះរាជាណាចក្រកម្ពុជា សូមរក្សាទុកនូវសិទ្ធិកាន់អាវុធតស៊ូប្រឆាំងនឹងការរំលោភឈ្លានពានមកពីក្រៅ ដើម្បីការពារជាតិមាតុភូមិខ្លួន ។

- ទូលព្រះបង្គំយើងខ្ញុំ សូមប្ដេជ្ញាគោរពជានិច្ច ទាំងក្នុងបច្ចុប្បន្ន ទាំងក្នុងអនាគត នូវលទ្ធិប្រជាធិបតេយ្យ សេរីនិយម ដែលមានរបបសភា និង ពហុបក្ស ព្រមទាំងមានការគោរព

យ៉ាងម៉ឺងម៉ាត់ចំពោះសិទ្ធិមនុស្ស ដូចមានចែងក្នុងសេចក្តីប្រកាសជាសកលស្តីអំពីសិទ្ធិមនុស្ស ។

- ទូលព្រះបង្គំយើងខ្ញុំ សូមប្តេជ្ញាតស៊ូប្រឆាំងអំពើពុករលួយគ្រប់បែបយ៉ាង ប្រឆាំងអយុត្តិធម៌សង្គម ហើយតស៊ូដើម្បីផ្សះផ្សាជាតិ ដើម្បីឯកភាពជាតិ ដើម្បីសន្តិភាពសង្គម និងសន្តិភាពជាតិ ដើម្បីភាពសម្បូរសប្បាយនៃប្រជារាស្ត្រកម្ពុជា និង ដើម្បីភាពរុងរឿងថ្កើងថ្កាននៃមាតុភូមិកម្ពុជា ជាទីគោរពសក្ការៈ និង ជាទីស្នេហានៃទូលព្រះបង្គំយើងខ្ញុំគ្រប់រូប ។

ឧបសម្ព័ន្ធ ៦

សច្ចាប្រណិធាន

ទូលព្រះបង្គំ

យើងខ្ញុំ

នាយករដ្ឋមន្ត្រី និង សមាជិករាជរដ្ឋាភិបាល

សូមធ្វើសច្ចាប្រណិធាន

នៅចំពោះព្រះភ័ក្ត្រព្រះមហាក្សត្រ ព្រះភ័ក្ត្រនៃសម្ដេចព្រះសង្ឃរាជ

និងទេវតារក្សាស្វេតច្ឆត្រ

ដូចតទៅ ÷

- ក្នុងពេលប្រតិបត្តិការ តាមមុខតំណែងខ្លួន និង ក្នុងការបំពេញបេសកកម្ម ដែលប្រជារាស្ត្រកម្ពុជាបានប្រគល់ជូនចំពោះទូលព្រះបង្គំយើងខ្ញុំគ្រប់ៗរូប ទូលព្រះបង្គំយើងខ្ញុំ សូមប្ដេជ្ញាគោរពរដ្ឋធម្មនុញ្ញ បម្រើជានិច្ច ទាំងក្នុងបច្ចុប្បន្ន ទាំងក្នុងអនាគត នូវផលប្រយោជន៍របស់ប្រជារាស្ត្រប្រជាជាតិ និង មាតុភូមិកម្ពុជា ។ ទូលព្រះបង្គំយើងខ្ញុំ សូមសច្ចាថា មិនកេងប្រវ័ញ្ច នូវផលប្រយោជន៍ជាតិ សម្រាប់ផ្ទាល់ខ្លួន ឬ សម្រាប់គ្រួសារ ឬ សម្រាប់បក្សពួក ឬ សម្រាប់ភាគីរៀងៗ ខ្លួនឡើយ ។

- ទូលព្រះបង្គំយើងខ្ញុំ សូមប្ដេជ្ញាប្ដូរផ្ដាច់ហ៊ានបូជាជីវិត ដើម្បីការពារជានិច្ច ទាំងក្នុងបច្ចុប្បន្ន ទាំងក្នុងអនាគត នូវ :

. ឯករាជ្យភាពទាំងស្រុងនៃមាតុភូមិកម្ពុជា

. អធិបតេយ្យភាពជាតិពេញបរិបូរណ៍

. បូរណភាពទឹកដីដ៏ត្រឹមត្រូវតាមច្បាប់ នៅក្នុងព្រំដែនដីគោក និង ព្រំដែនសមុទ្រ ដែលកម្ពុជាធ្លាប់មានក្នុងជំនាន់ឆ្នាំ១៩៦៣ ដល់ ឆ្នាំ១៩៦៩

. ឯកភាពជាតិ ហើយមិនអនុញ្ញាតឱ្យមានការបែងចែក ឬ ការធ្វើអបគមន៍ណាមួយឡើយ ។

- ទូលព្រះបង្គំយើងខ្ញុំ សូមប្តេជ្ញារក្សាទុកជានិច្ច ទាំងក្នុងបច្ចុប្បន្ន ទាំងក្នុងអនាគត នូវអព្យាក្រឹតភាព និង ភាពមិនចូលបក្សសម្ព័ន្ធសម្រាប់កម្ពុជា ហើយមិនអនុញ្ញាតជាដាច់ខាត ឱ្យជនណាក៏ដោយដែលចង់ជ្រៀតជ្រែកចូលក្នុងផ្ទៃក្នុងនៃកម្ពុជា ឬមកបង្គាប់បញ្ជាចំពោះគោលនយោបាយជាតិ និង អន្តរជាតិរបស់កម្ពុជាបានឡើយ ។ ទូលព្រះបង្គំយើងខ្ញុំ មិនបម្រើជាដាច់ខាតនូវផលប្រយោជន៍បរទេស ហើយធ្វើឱ្យខូចខាតដល់ផលប្រយោជន៍របស់ប្រជារាស្ត្រ ប្រជាជាតិ និង មាតុភូមិកម្ពុជាឡើយ ។

- ក្នុងការដោះស្រាយបញ្ហាទាំងឡាយ លើផ្ទៃរាបជាតិ និង អន្តរជាតិ ទូលព្រះបង្គំយើងខ្ញុំ នឹងបំបាត់ចោលទាំងស្រុងនូវអំពើហឹង្សាគ្រប់បែបយ៉ាង ។

ប៉ុន្តែព្រះរាជាណាចក្រកម្ពុជា សូមរក្សាទុកនូវសិទ្ធិកាន់អាវុធតស៊ូ ប្រឆាំងនឹងការរំលោភឈ្លានពានមកពីក្រៅ ដើម្បីការពារជាតិមាតុភូមិខ្លួន ។

- ទូលព្រះបង្គំយើងខ្ញុំ សូមប្តេជ្ញាគោរពជានិច្ច ទាំងក្នុងបច្ចុប្បន្ន ទាំងក្នុងអនាគត នូវលទ្ធិប្រជាធិបតេយ្យ សេរីនិយម ដែលមានរបបសភា និង ពហុបក្ស ព្រមទាំងមានការគោរព

យ៉ាងម៉ឺងម៉ាត់ចំពោះសិទ្ធិមនុស្ស ដូចមានចែងក្នុងសេចក្តីប្រកាសជាសកលស្តីអំពីសិទ្ធិមនុស្ស ។

ទូលព្រះបង្គំយើងខ្ញុំ សូមប្តេជ្ញាតស៊ូប្រឆាំងអំពើពុករលួយគ្រប់បែបយ៉ាង ប្រឆាំងអយុត្តិធមិសង្គម ហើយតស៊ូដើម្បីផ្សះផ្សាជាតិ ដើម្បីឯកភាពជាតិ ដើម្បីសន្តិភាពសង្គម និងសន្តិភាពជាតិ ដើម្បីភាពសម្បូរសប្បាយនៃប្រជារាស្ត្រកម្ពុជា និង ដើម្បីភាពរុងរឿងថ្កើងថ្កាននៃមាតុភូមិកម្ពុជា ជាទីគោរពសក្ការៈ និង ជាទីស្នេហានៃទូលព្រះបង្គំយើងខ្ញុំគ្រប់រូប ។

សច្ចាប្រណិធាន

ទូលព្រះបង្គំ

យើងខ្ញុំ

ប្រធាន អនុប្រធាន និង សមាជិកព្រឹទ្ធសភា នៃព្រះរាជាណាចក្រកម្ពុជា

សូមធ្វើសច្ចាប្រណិធាន

នៅចំពោះព្រះភ័ក្ត្រព្រះមហាក្សត្រ ព្រះភ័ក្ត្រនៃសម្ដេចព្រះសង្ឃរាជ

និងទេវតារក្សាស្វេតច្ឆត្រ

ដូចតទៅ ÷

- ក្នុងពេលប្រតិបត្តិការ តាមមុខតំណែងខ្លួន និង ក្នុងការបំពេញបេសកកម្ម ដែលប្រជារាស្ត្រកម្ពុជា បានប្រគល់ជូនចំពោះទូលព្រះបង្គំយើងខ្ញុំគ្រប់ៗរូប ទូលព្រះបង្គំយើងខ្ញុំ សូមប្ដេជ្ញាគោរពរដ្ឋធម្មនុញ្ញ បម្រើជានិច្ច ទាំងក្នុងបច្ចុប្បន្ន ទាំងក្នុងអនាគត នូវផលប្រយោជន៍របស់ប្រជារាស្ត្រ ប្រជាជាតិ និង មាតុភូមិកម្ពុជា ។ ទូលព្រះបង្គំយើងខ្ញុំ សូមសច្ចាថា មិនកេងប្រវ័ញ្ចនូវផលប្រយោជន៍ជាតិ សម្រាប់ផ្ទាល់ខ្លួន ឬ សម្រាប់គ្រួសារ ឬ សម្រាប់បក្សពួក ឬ សម្រាប់ភាគីរៀងៗ ខ្លួនឡើយ ។

- ទូលព្រះបង្គំយើងខ្ញុំ សូមប្ដេជ្ញាប្ដូរផ្ដាច់ហ៊ានបូជាជីវិត ដើម្បីការពារជានិច្ច ទាំងក្នុងបច្ចុប្បន្ន ទាំងក្នុងអនាគត នូវ :

. ឯករាជ្យភាពទាំងស្រុងនៃមាតុភូមិកម្ពុជា

. អធិបតេយ្យភាពជាតិពេញបរិបូរណ៍

. បូរណភាពទឹកដីដ៏ត្រឹមត្រូវតាមច្បាប់ នៅក្នុងព្រំដែនដីគោក និង ព្រំដែនសមុទ្រ ដែលកម្ពុជាធ្លាប់មានក្នុងជំនាន់ឆ្នាំ១៩៦៣ ដល់ ឆ្នាំ១៩៦៩

. ឯកភាពជាតិ ហើយមិនអនុញ្ញាតឱ្យមានការបែងចែក ឬ ការធ្វើអបគមន៍ណាមួយឡើយ ។

- ទូលព្រះបង្គំយើងខ្ញុំ សូមប្ដេជ្ញារក្សាទុកជានិច្ច ទាំងក្នុងបច្ចុប្បន្ន ទាំងក្នុងអនាគត នូវអព្យាក្រឹតភាព និង ភាពមិនចូលបក្សសម្ព័ន្ធសម្រាប់កម្ពុជា ហើយមិនអនុញ្ញាតជាដាច់ខាតឱ្យជនណាមួយក៏ដោយដែលចង់ជ្រៀតជ្រែកចូលក្នុងផ្ទៃក្នុងនៃកម្ពុជា ឬ មកបង្គាប់បញ្ជាចំពោះគោលនយោបាយជាតិ និង អន្តរជាតិរបស់កម្ពុជាបានឡើយ ។ ទូលព្រះបង្គំយើងខ្ញុំ មិនបម្រើជាដាច់ខាតនូវផលប្រយោជន៍បរទេស ហើយធ្វើឱ្យខូចខាតដល់ផលប្រយោជន៍របស់ប្រជារាស្ត្រ ប្រជាជាតិ និង មាតុភូមិកម្ពុជាឡើយ ។

- ក្នុងការដោះស្រាយបញ្ហាទាំងឡាយលើផ្ទៃរាបជាតិ និង អន្តរជាតិ ទូលព្រះបង្គំយើងខ្ញុំ នឹងបំបាត់ចោលទាំងស្រុងនូវអំពើហឹង្សាគ្រប់បែបយ៉ាង ។

ប៉ុន្តែព្រះរាជាណាចក្រកម្ពុជា សូមរក្សាទុកនូវសិទ្ធិកាន់អាវុធតស៊ូប្រឆាំងនឹងការរំលោភឈ្លានពានមកពីក្រៅ ដើម្បីការពារជាតិមាតុភូមិខ្លួន ។

- ទូលព្រះបង្គំយើងខ្ញុំ សូមប្ដេជ្ញាគោរពជានិច្ច ទាំងក្នុងបច្ចុប្បន្ន ទាំងក្នុងអនាគត នូវលទ្ធិប្រជាធិបតេយ្យ សេរីនិយម ដែលមានរបបសភា និង ពហុបក្ស ព្រមទាំងមានការគោរព

យ៉ាងម៉ឺងម៉ាត់ចំពោះសិទ្ធិមនុស្ស ដូចមានចែងក្នុងសេចក្ដីប្រកាសជាសកលស្ដីអំពីសិទ្ធិមនុស្ស ។

- ទូលព្រះបង្គំយើងខ្ញុំ សូមប្ដេជ្ញាតស៊ូប្រឆាំងអំពើពុករលួយគ្រប់បែបយ៉ាង ប្រឆាំងអយុត្តិធម៌សង្គម ហើយតស៊ូដើម្បីផ្សះផ្សាជាតិ ដើម្បីឯកភាពជាតិ ដើម្បីសន្តិភាពសង្គម និងសន្តិភាពជាតិ ដើម្បីភាពសម្បូរសប្បាយនៃប្រជារាស្ត្រកម្ពុជា និង ដើម្បីភាពរុងរឿងថ្កើងថ្កាននៃមាតុភូមិកម្ពុជា ជាទីគោរពសក្ការៈ និង ជាទីស្នេហានៃទូលព្រះបង្គំយើងខ្ញុំគ្រប់រូប ។

គណៈកម្មការអចិន្ត្រៃយ៍រៀបរៀងរដ្ឋធម្មនុញ្ញបានអនុម័ត
ដោយសភាធម្មនុញ្ញនាសម័យប្រជុំពេញអង្គលើកទី១
ថ្ងៃទី ៣០ ខែ មិថុនា ឆ្នាំ១៩៩៣

១-ឯកឧត្តមសម្តេចប្រធានសភាធម្មនុញ្ញ ឬ ឯកឧត្តម អនុប្រធានសភាធម្មនុញ្ញ "ករណីសម្តេចប្រធានអវត្តមាន " ជាប្រធាន*		
២-ឯកឧត្តម	ចែម ស្ងួន	ជាអនុប្រធាន
៣-ឯកឧត្តមបណ្ឌិត	តាវ សេងហួរ	ជាអ្នករាយការណ៍
៤-ឯកឧត្តម	កាន់ ម៉ន	ជាសមាជិក
៥-ឯកឧត្តម	គាត ឈន់	ជាសមាជិក
៦-ឯកឧត្តម	ឈួរ លាងហួត	ជាសមាជិក
៧-ឯកឧត្តម	ថៅ ប៉េងលាត	ជាសមាជិក
៨-ឯកឧត្តម	សម រង្ស៊ី	ជាសមាជិក
៩-អ្នកអង្គម្ចាស់	ស៊ីសុវត្ថិ សិរីរត្ន	ជាសមាជិក
១០-ឯកឧត្តម	សឹន ស៊ូប៉ែរ្តិ៍	ជាសមាជិក
១១-ឯកឧត្តម	សោម ចាន់បុត្រ	ជាសមាជិក
១២-ឯកឧត្តម	អ៊ុន នឹង	ជាសមាជិក
១៣-ឯកឧត្តម	ឡូយ ស៊ីមឈាង	ជាសមាជិក
១៤-ឯកឧត្តម	ជាម យៀប	ជាសមាជិកបម្រុង

១៥-ឯកឧត្តម	ប៉ុល	ហំម	ជាសមាជិកបម្រុង
១៦-ឯកឧត្តម	ពូ	សុធីរៈ	ជាសមាជិកបម្រុង
១៧-ឯកឧត្តម	សរ	សាអាត	ជាសមាជិកបម្រុង
១៨-ឯកឧត្តម	អ៊ឹង	គៀត	ជាសមាជិកបម្រុង
១៩-ឯកឧត្តម	អ៊ុក	រ៉ាប៊ុន	ជាសមាជិកបម្រុង
២០-ឯកឧត្តម	អ៊ុង	ផន	ជាសមាជិកបម្រុង
២១-ឯកឧត្តម	ឯក	សំអុល	ជាសមាជិកបម្រុង
២២-ឯកឧត្តម	សាយ	បូរី	ជាអ្នកជំនាញការ
២៣-ឯកឧត្តម	ចាន់	សុខ**	ជាអ្នកជំនាញការ
២៤-ឯកឧត្តម	ឈន	អៀម	ជាអ្នកជំនាញការ
២៥-ឯកឧត្តម	ហេង	វង្សប៊ុនឆាត	ជាអ្នកជំនាញការ
២៦-ឯកឧត្តម	ខៀវ	រ៉ាដា	ជាអ្នកជំនាញការ

កំណត់សម្គាល់ ៖ *យោងជំពូក ៧ ប្រការ ១៨ ស្តីពីគណៈកម្មការ និង ប្រធានគណៈកម្មការសភាធម្មនុញ្ញ

**ឈ្មោះសរសេរត្រឹមត្រូវ ចាន់ សុក

ព្រះរាជក្រម

យើង

ព្រះបាទសម្តេច ព្រះនរោត្តម សីហនុ វរ្ម័ន
រាជហរិវង្ស ឧភតោសុជាត វិសុទ្ធពង្ស អគ្គមហាបុរសរតន៍
និករោត្តម ធម្មិកមហារាជាធិរាជ បរមនាថ បរមបពិត្រ
ព្រះចៅក្រុងកម្ពុជាធិបតី

យោងតាមមាត្រា ១៣៥ និង ១៣៦ នៃជំពូកទី១៤ ស្តីពីអន្តរប្បញ្ញត្តិនៃរដ្ឋធម្មនុញ្ញ ព្រះរាជាណាចក្រកម្ពុជា អនុម័តដោយសភាធម្មនុញ្ញ នៅថ្ងៃទី២១ ខែ កញ្ញា គ.ស ១៩៩៣ ។

ត្រាស់បង្គាប់

មាត្រា ១ : ប្រកាសឱ្យប្រើជាផ្លូវការភ្លាមនូវរដ្ឋធម្មនុញ្ញនៃព្រះរាជាណាចក្រកម្ពុជា ដែលសភាធម្មនុញ្ញបានអនុម័តនៅថ្ងៃទី ២១ ខែ កញ្ញា ឆ្នាំ១៩៩៣ ។

មាត្រា ២ : សភាធម្មនុញ្ញបានត្រឡប់ទៅជារដ្ឋសភានៃកម្ពុជាចាប់ពីពេលនេះ តទៅ ។

ធ្វើនៅរាជធានីភ្នំពេញ ថ្ងៃទី ២៤ ខែ កញ្ញា គ.ស ១៩៩៣

នរោត្តម សីហនុ

ច្បាប់ធម្មនុញ្ញបន្ថែម
សំដៅ
ធានានូវដំណើរការជាប្រក្រតីនៃ
ស្ថាប័នជាតិ

ព្រះរាជក្រម

នស/រកម/០៧០៤/០០១

យើង

ព្រះបាទសម្តេចព្រះ នរោត្តម សីហនុ

រាជហរិវង្ស ឧភតោសុជាត វិសុទ្ធពង្ស អគ្គមហាបុរសរតន៍

និករោត្តម ធម្មិកមហារាជាធិរាជ បរមនាថ បរមបពិត្រ

ព្រះចៅក្រុងកម្ពុជាធិបតី

- បានទ្រង់យល់រដ្ឋធម្មនុញ្ញ នៃព្រះរាជាណាចក្រកម្ពុជា
- បានទ្រង់យល់សម័យប្រជុំពេញអង្គលើកទី១ នីតិកាលទី៣ នៃរដ្ឋសភា នាថ្ងៃទី ៨ ខែ កក្កដា ឆ្នាំ២០០៤
- បានទ្រង់យល់សម័យប្រជុំពេញអង្គលើកទី៩ នីតិកាលទី១ នៃព្រឹទ្ធសភា នាថ្ងៃទី១២ ខែ កក្កដា ឆ្នាំ២០០៤
- យោងតាមសំណើចុះថ្ងៃទី១២ ខែ កក្កដា ឆ្នាំ២០០៤ របស់ព្រឹទ្ធសមាជិករដ្ឋសភា នីតិកាលទី៣

ប្រកាសឱ្យប្រើ

ច្បាប់ធម្មនុញ្ញបន្ថែម សំដៅធានានូវដំណើរការជាប្រក្រតីនៃស្ថាប័នជាតិ ដែលរដ្ឋសភាបានអនុម័ត កាលពីថ្ងៃទី ០៨ ខែ កក្កដា ឆ្នាំ២០០៤ នាសម័យប្រជុំពេញអង្គលើកទី១ នីតិកាលទី៣ ហើយដែលព្រឹទ្ធសភាបានឱ្យយោបល់យល់ព្រមកាលពីថ្ងៃទី ១២ ខែ កក្កដា ឆ្នាំ២០០៤ នាសម័យប្រជុំពេញអង្គលើកទី៩ នីតិកាលទី១ ហើយដែលមានសេចក្តីទាំងស្រុងដូចតទៅ ៖

ច្បាប់ធម្មនុញ្ញបន្ថែម
សំដៅ
ធានានូវដំណើរការជាប្រក្រតីនៃស្ថាប័នជាតិ

មាត្រា ១ .-

ច្បាប់ធម្មនុញ្ញនេះ មានគោលដៅធានាក្នុងគ្រប់កាលៈទេសៈនូវដំណើរការល្អប្រសើរនៃស្ថាប័នជាតិ ដោយគោរពទៅតាមគោលការណ៍ជាមូលដ្ឋាន នៃលទ្ធិប្រជាធិបតេយ្យសេរីពហុបក្ស សមស្របតាមតម្រូវការនៃភាពចាំបាច់ ។

មាត្រា ២ .-

នៅដើមនីតិកាលថ្មីនីមួយៗ រដ្ឋសភា ក្រោមអធិបតីភាពព្រឹទ្ធសមាជិករដ្ឋសភា មុននឹងផ្តើមការងាររបស់ខ្លួន និង ក្រោយពេលសំរេចអំពីសុពលភាពនៃអាណត្តិរបស់សមាជិកម្នាក់ៗ

អាចចាប់ផ្តើមអនុម័តអត្ថបទដែលមានចារិកជារដ្ឋធម្មនុញ្ញ ឬ ច្បាប់ ដើម្បីអនុវត្តបាននូវគោលដៅដូចមានចែងក្នុងមាត្រា ១ ។

អត្ថបទទាំងនេះ ក្រោយពីបានត្រូវទទួលការបោះឆ្នោតអនុម័តដោយរដ្ឋសភារួចហើយ ត្រូវតែបានទទួលជាបន្ទាន់នូវចំណាត់ការដោយរួសរាន់ពីសំណាក់ព្រឹទ្ធសមាជិករដ្ឋសភា តាមនីតិវិធីកំណត់សំរាប់អត្ថបទទាំងនោះ រហូតដល់ពេលដែលត្រូវបានប្រកាសអោយចូលជាធរមាន ។

មាត្រា ៣ .-

ក្នុងករណីដែលឃើញថា នីតិវិធីនៃមាត្រា ៨២ និង ១១៩ ថ្មី នៃរដ្ឋធម្មនុញ្ញ មិនអាចសំរេចបាន រដ្ឋសភាតាមសំណើររបស់គណបក្សដែលមានអាសនៈច្រើនជាងគេនៅក្នុងរដ្ឋសភា អាចដំណើរការការបោះឆ្នោតជាកញ្ចប់ ដើម្បីជ្រើសតាំងប្រធាន អនុប្រធានរដ្ឋសភា ក៏ដូចជាប្រធាន និង អនុប្រធានគណៈកម្មការ ក្នុងពេលជាមួយគ្នា និង ការផ្តល់សេចក្តីទុកចិត្តចំពោះរាជរដ្ឋាភិបាល ។

មាត្រា ៤ .-

ការរៀបចំបញ្ជីរាយនាមបេក្ខជន ដើម្បីបោះឆ្នោតជ្រើសតាំង និង ផ្តល់សេចក្តីទុកចិត្តត្រូវអនុវត្តដូចតទៅ :

- បញ្ជីរាយនាមបេក្ខជនប្រធាន អនុប្រធាននៃរដ្ឋសភា ក៏ដូចជាប្រធាន និង អនុប្រធានគណៈកម្មការជំនាញទាំងអស់នៃរដ្ឋសភា ត្រូវរៀបចំ និង ស្នើដោយគណបក្សនយោបាយដែលព្រមព្រៀងគ្នា ដើម្បីបង្កើតរាជរដ្ឋាភិបាលចំរុះ ហើយត្រូវផ្ញើជូនព្រឹទ្ធសមាជិករដ្ឋសភា ។

- តាមសេចក្តីស្នើពីគណបក្សនយោបាយ ដែលមានចំនួនអាសនៈច្រើនជាងគេនៅក្នុងរដ្ឋសភា តាមរយៈព្រឹទ្ធសមាជិករដ្ឋសភា ព្រះមហាក្សត្រទ្រង់ចាត់តាំងវរជនមួយរូបក្នុងចំណោមតំណាងរាស្ត្រនៃគណបក្សនយោបាយដែលឈ្នះឆ្នោតអោយបង្កើតរាជរដ្ឋាភិបាល ។

វរជនដែលត្រូវបានចាត់តាំងនេះ ត្រូវរៀបចំផ្គូរផ្គងតំណែងផ្សេងៗ ក្នុងរាជរដ្ឋាភិបាល រួចផ្ញើបញ្ជីរាយនាមសមាជិកទាំងអស់នៃរាជរដ្ឋាភិបាលជូនព្រឹទ្ធសមាជិករដ្ឋសភា ។

- ព្រឹទ្ធសមាជិករដ្ឋសភា ត្រូវរៀបចំបញ្ជីរាយនាមជាកញ្ចប់មួយនូវបេក្ខជន ប្រធាន អនុប្រធាននៃរដ្ឋសភា ក៏ដូចជាប្រធាន និង អនុប្រធានគណៈកម្មការជំនាញទាំងអស់នៃរដ្ឋសភា ព្រមទាំងបេក្ខជននាយករដ្ឋមន្ត្រី និង សមាជិកទាំងអស់នៃរាជរដ្ឋាភិបាល ដើម្បីដាក់ជូនរដ្ឋសភាបោះឆ្នោត ។

មាត្រា ៥ .-

នៅក្នុងដំណើរការនៃការបោះឆ្នោតជាកញ្ចប់ មិនអាចជជែកពិភាក្សាអ្វីឡើយ ហើយក៏មិនអាចមានការពន្យល់អំពីការបោះឆ្នោតនេះ ក្រោយការប្រកាសលទ្ធផលនៃការបោះឆ្នោតជាកញ្ចប់នេះដែរ ។

សមាជិករដ្ឋសភា ត្រូវធ្វើការបោះឆ្នោតដោយបញ្ជាក់ថា ព្រម ឬ មិនព្រម ចំពោះបញ្ជីរាយនាមជាកញ្ចប់មួយ ដែលព្រឹទ្ធសមាជិករដ្ឋសភាបានដាក់ជូន ។ ការបោះឆ្នោតនេះត្រូវធ្វើឡើងដោយវិធីលើកដៃ ។

មាត្រា ៦ ._ ថ្មី នៃច្បាប់ធម្មនុញ្ញបន្ថែម

ការបោះឆ្នោតជាកញ្ចប់ខាងលើនេះ ត្រូវយកតាមមតិភាគច្រើនដាច់ខាតនៃចំនួនសមាជិករដ្ឋសភាទាំងមូល ។

ក្នុងករណីការបោះឆ្នោតជុំទីមួយមិនបានសម្រេច នីតិវិធីដដែលនេះនឹងត្រូវអនុវត្តចំពោះការបោះឆ្នោតជុំក្រោយៗទៀត ។

មាត្រា ៧ ._

ច្បាប់ធម្មនុញ្ញបន្ថែមនេះ ត្រូវបានប្រកាសជាការប្រញាប់ និង យកមកអនុវត្តចាប់តាំងពីដើមនីតិកាលបច្ចុប្បន្ននេះទៅ ។

រាជធានីភ្នំពេញ ថ្ងៃទី ១៣ ខែ កក្កដា ឆ្នាំ២០០៤

ក្នុងព្រះបរមនាម និង តាមព្រះរាជបន្ទូលបង្គាប់

ពរល. ០៤.០៧.១១៧

ប្រមុខរដ្ឋស្តីទី

ហត្ថលេខា និង ព្រះរាជលញ្ឆករ

ជា ស៊ីម

បានយកសេចក្តីក្រាបបង្គំទូលថ្វាយ

សូមឡាយព្រះហស្តលេខាព្រះមហាក្សត្រ

ព្រឹទ្ធសមាជិក និង ជាប្រធានអន្តរប្រជុំរដ្ឋសភា

ហត្ថលេខា

ជា សុទ្ធ

លេខ: ៩៧០ ច.ល

ដើម្បីចម្លងចែក

រាជធានីភ្នំពេញ ថ្ងៃទី ១៤ ខែ កក្កដា ឆ្នាំ២០០៤

អគ្គលេខាធិការរាជរដ្ឋាភិបាល

ស្វាយ ខាន់

កំណត់សម្គាល់

រដ្ឋធម្មនុញ្ញនៃព្រះរាជាណាចក្រកម្ពុជាឆ្នាំ១៩៩៣ នេះ បានធ្វើវិសោធនកម្ម ចំនួន ៦ លើកគឺ :

១-ច្បាប់ធម្មនុញ្ញស្តីពីការកែប្រែមាត្រា ២៨ នៃរដ្ឋធម្មនុញ្ញ នៃព្រះរាជាណាចក្រកម្ពុជា ត្រូវបានរដ្ឋសភានៃព្រះរាជាណាចក្រកម្ពុជា អនុម័តនៅថ្ងៃទី ១៤ ខែ កក្កដា ឆ្នាំ១៩៩៤ នាសម័យប្រជុំវិសាមញ្ញរបស់រដ្ឋសភា នីតិកាលទី១ ដែលប្រកាសឱ្យប្រើដោយព្រះរាជក្រម ចុះថ្ងៃទី ១៤ ខែ កក្កដា ឆ្នាំ១៩៩៤ ។

២-ច្បាប់ធម្មនុញ្ញស្តីពីវិសោធនកម្មមាត្រា ១១ ១២ ១៣ ១៨ ២២ ២៤ ២៦ ២៨ ៣០ ៣៤ ៥១ ៩០ ៩១ ៩៣ និងមាត្រាទាំងឡាយនៃជំពូកទី៨ ដល់ជំពូកទី១៤ នៃរដ្ឋធម្មនុញ្ញនៃព្រះរាជាណាចក្រកម្ពុជា ត្រូវបានរដ្ឋសភានៃព្រះរាជាណាចក្រកម្ពុជា អនុម័តនៅថ្ងៃទី ០៤ ខែ មីនា ឆ្នាំ១៩៩៩ នាសម័យប្រជុំវិសាមញ្ញរបស់រដ្ឋសភា នីតិកាលទី២ ដែលប្រកាសឱ្យប្រើដោយព្រះរាជក្រមលេខ នស/រកម/០៣៩៩/០១ ចុះថ្ងៃទី ០៨ ខែ មីនា ឆ្នាំ១៩៩៩ ។

៣-ច្បាប់ធម្មនុញ្ញស្តីពីវិសោធនកម្មមាត្រា ១៩ និង មាត្រា ២៩ នៃរដ្ឋធម្មនុញ្ញ នៃព្រះរាជាណាចក្រកម្ពុជា ត្រូវបានរដ្ឋសភានៃព្រះរាជាណាចក្រកម្ពុជា អនុម័តនៅថ្ងៃទី ២ ខែ កក្កដា ឆ្នាំ២០០១ នាសម័យប្រជុំរដ្ឋសភាលើកទី៦ នីតិកាលទី២ ដែលប្រកាសឱ្យប្រើដោយព្រះរាជក្រមលេខ នស/រកម/០៧០១/១១ ចុះថ្ងៃទី ២៨ ខែ កក្កដា ឆ្នាំ២០០១ ។

៤-ច្បាប់ធម្មនុញ្ញស្ដីពីវិសោធនកម្មមាត្រា ៨៨ និង មាត្រា ១១១ ថ្មី នៃរដ្ឋធម្មនុញ្ញ នៃព្រះរាជាណាចក្រកម្ពុជា ត្រូវបានរដ្ឋសភានៃព្រះរាជាណាចក្រកម្ពុជា អនុម័តនៅថ្ងៃទី ១៨ ខែ ឧសភា ឆ្នាំ២០០៥ នាសម័យប្រជុំពេញអង្គលើកទី២ នីតិកាលទី៣ ដែលប្រកាសឱ្យប្រើ ដោយព្រះរាជក្រមលេខ នស/រកម/០៦០៥/០១៨ ចុះថ្ងៃទី ១៩ ខែ មិថុនា ឆ្នាំ២០០៥ ។

៥-ច្បាប់ធម្មនុញ្ញស្ដីពីវិសោធនកម្មមាត្រា ៨២ មាត្រា ៨៨ ថ្មី មាត្រា ៩០ ថ្មី មាត្រា ៩៨ មាត្រា ១០៦ ថ្មី មាត្រា ១១១ ថ្មី (មួយ) មាត្រា ១១៤ ថ្មី នៃរដ្ឋធម្មនុញ្ញ និងមាត្រា ៦ នៃច្បាប់ធម្មនុញ្ញបន្ថែម សំដៅធានានូវដំណើរការជាប្រក្រតីនៃស្ថាប័នជាតិ ដែលរដ្ឋសភា អនុម័តនៅថ្ងៃទី ០២ ខែ មីនា ឆ្នាំ២០០៦ នាសម័យប្រជុំរដ្ឋសភាលើកទី៤ នីតិកាលទី៣ ដែលប្រកាសឱ្យប្រើដោយព្រះរាជក្រមលេខ នស/រកម/០៣០៦/០០៦ ចុះថ្ងៃទី ០៩ ខែ មីនា ឆ្នាំ២០០៦ ។

៦-ច្បាប់ធម្មនុញ្ញស្ដីពីវិសោធនកម្មមាត្រា ១៤៥ ថ្មី និងមាត្រា ១៤៦ ថ្មី នៃរដ្ឋធម្មនុញ្ញ នៃព្រះរាជាណាចក្រកម្ពុជា ដែលរដ្ឋសភាបានអនុម័តកាលពីថ្ងៃទី ១៥ ខែ មករា ឆ្នាំ២០០៨ នាសម័យប្រជុំរដ្ឋសភាលើកទី៧ នីតិកាលទី៣ ដែលប្រកាសឱ្យប្រើដោយព្រះរាជក្រមលេខ នស/រកម/០២០៨/០០៨ ចុះថ្ងៃទី ១៥ ខែ កុម្ភៈ ឆ្នាំ២០០៨ ។

ព្រះរាជក្រម

យើង

ព្រះបាទសម្ដេច ព្រះនរោត្តម សីហនុ វរ្ម័ន
រាជហរិវង្ស ឧភតោសុជាត វិសុទ្ធពង្ស អគ្គមហាបុរសរតន៍
និករោត្តម ធម្មិកមហារាជាធិរាជ បរមនាថ បរមបពិត្រ
ព្រះចៅក្រុងកម្ពុជាធិបតី

យោងតាមមាត្រា ១១ ជំពូកទី២ អំពីព្រះមហាក្សត្រ នៃរដ្ឋធម្មនុញ្ញព្រះរាជាណាចក្រកម្ពុជា ដែលត្រូវបានសភាធម្មនុញ្ញអនុម័ត នៅថ្ងៃទី ២១ ខែ កញ្ញា ឆ្នាំ ១៩៩៣ ។

បង្គាប់

មាត្រា ១ : ប្រកាសឱ្យប្រើជាផ្លូវការនូវច្បាប់ស្ដីពីការកែប្រែមាត្រា ២៨ នៃរដ្ឋធម្មនុញ្ញនៃព្រះរាជាណាចក្រកម្ពុជា ដែលរដ្ឋសភាបានអនុម័តនៅថ្ងៃទី ១៤ ខែ កក្កដា ឆ្នាំ១៩៩៤ ។

មាត្រា ២ : ព្រះរាជក្រមនេះចូលជាធរមានច្បាប់ ចាប់ពីពេលចុះហត្ថលេខានេះតទៅ ។

ធ្វើនៅព្រះរាជធានីភ្នំពេញ ថ្ងៃទី ១៤ ខែ កក្កដា ឆ្នាំ១៩៩៤

ក្នុងព្រះបរមនាម និង តាមព្រះរាជចំណារ

ប្រមុខរដ្ឋស្តីទី

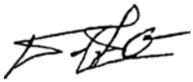

ជា ស៊ីម

ព្រះរាជក្រម

នស/រកម/០៣៩៩/០១

យើង

ព្រះបាទសម្តេច ព្រះនរោត្តម សីហនុ

រាជហរិវង្ស ឧភតោសុជាត វិសុទ្ធពង្ស អគ្គមហាបុរសរតន៍

និករោត្តម ធម្មិកមហារាជាធិរាជ បរមនាថ បរមបពិត្រ

ព្រះចៅក្រុងកម្ពុជាធិបតី

- បានទ្រង់យល់រដ្ឋធម្មនុញ្ញ នៃព្រះរាជាណាចក្រកម្ពុជាឆ្នាំ ១៩៩៣
- បានទ្រង់យល់សម័យប្រជុំវិសាមញ្ញពេញអង្គ នៃរដ្ឋសភា នៅថ្ងៃទី ២-៣-៤ ខែ មីនា ឆ្នាំ១៩៩៩
- យោងតាមសំណើរបស់ប្រធានរដ្ឋសភា ចុះថ្ងៃទី ៦ ខែ មីនា ឆ្នាំ១៩៩៩

ត្រាស់បង្គាប់

មាត្រា ១ : ប្រកាសឱ្យប្រើជាផ្លូវការនូវច្បាប់ធម្មនុញ្ញស្តីពីវិសោធនកម្មមាត្រា ១១ ១២ ១៣ ១៨ ២២ ២៤ ២៦ ២៨ ៣០ ៣៤ ៥១ ៩០ ៩១ ៩៣និងមាត្រាទាំងឡាយ

នៃជំពូកទី៨ ដល់ជំពូកទី១៤ នៃរដ្ឋធម្មនុញ្ញនៃព្រះរាជាណាចក្រកម្ពុជា ដែលរដ្ឋសភាបានអនុម័តនៅថ្ងៃទី ៤ ខែ មីនា ឆ្នាំ១៩៩៩ ។

មាត្រា ២ : ព្រះរាជក្រមនេះចូលជាធរមានច្បាប់ ចាប់ពីពេលឡាយព្រះហស្ថលេខានេះតទៅ ។

នរោត្តម សីហនុ

ធ្វើនៅថ្ងៃទី ៨ ខែ មីនា ឆ្នាំ១៩៩៩

ព្រះរាជក្រម

នស/រកម/០៧០១/១១

យើង

ព្រះបាទសម្តេចព្រះ នរោត្តម សីហនុ

រាជហរិវង្ស ឧភតោសុជាត វិសុទ្ធពង្ស អគ្គមហាបុរសរតន៍

និករោត្តម ធម្មិកមហារាជាធិរាជ បរមនាថ បរមបពិត្រ

ព្រះចៅក្រុងកម្ពុជាធិបតី

- បានទ្រង់យល់រដ្ឋធម្មនុញ្ញ នៃព្រះរាជាណាចក្រកម្ពុជា ឆ្នាំ១៩៩៣
- បានទ្រង់យល់លទ្ធផលសម័យប្រជុំរដ្ឋសភាលើកទី៦ នីតិកាលទី២ នៅថ្ងៃ ច័ន្ទ ទី ២ ខែ កក្កដា ឆ្នាំ២០០១
- បានទ្រង់យល់លទ្ធផលសម័យប្រជុំព្រឹទ្ធសភាលើកទី៥ នីតិកាលទី១ នៅថ្ងៃ ច័ន្ទ ទី ២៣ ខែ កក្កដា ឆ្នាំ២០០១
- បានទ្រង់យល់លិខិតស្នើសុំរបស់សម្តេចព្រះប្រធានរដ្ឋសភា ចុះថ្ងៃទី ២៧ ខែ កក្កដា ឆ្នាំ២០០១

ត្រាស់បង្គាប់

មាត្រា ១ : ប្រកាសឱ្យប្រើជាផ្លូវការនូវច្បាប់ធម្មនុញ្ញ ស្តីពីវិសោធនកម្មមាត្រា ១៩ និង មាត្រា ២៩ នៃរដ្ឋធម្មនុញ្ញនៃព្រះរាជាណាចក្រកម្ពុជា ដែលរដ្ឋសភាបានអនុម័ត នៅថ្ងៃ ច័ន្ទ ទី ២ ខែ កក្កដា ឆ្នាំ២០០១ ហើយដែលព្រឹទ្ធសភាបានអនុម័តយល់ស្របលើទម្រង់ និង គតិច្បាប់នេះទាំងស្រុង កាលពីថ្ងៃ ច័ន្ទ ទី ២៣ ខែ កក្កដា ឆ្នាំ២០០១ ។

មាត្រា ២ : ព្រះរាជក្រមនេះចូលជាធរមាន ចាប់ពីពេលឡាយព្រះហស្តលេខានេះតទៅ ។

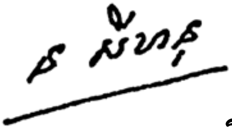

នរោត្តម សីហនុ

ធ្វើនៅភ្នំពេញ ថ្ងៃទី ២៨ ខែ កក្កដា ឆ្នាំ២០០១

ព្រះរាជក្រម

នស/រកម/០៦០៥/០១៨

យើង

ព្រះករុណាព្រះបាទសម្តេចព្រះបរមនាថ នរោត្តម សីហមុនី
សមានភូមិជាតិសាសនា រក្ខតខត្តិយា ខេមររដ្ឋរាស្ត្រ ពុទ្ធិន្ទ្រាធរាមហាក្សត្រ
ខេមរាជនា សមូហោភាស កម្ពុជឯករាជរដ្ឋបូរណសន្តិ សុភមង្គលា សិរីវិបុលា
ខេមរាស្រីពិរាស្ត្រ ព្រះចៅក្រុងកម្ពុជាធិបតី

- បានទ្រង់យល់រដ្ឋធម្មនុញ្ញនៃព្រះរាជាណាចក្រកម្ពុជា
- បានទ្រង់យល់ព្រះរាជក្រឹត្យលេខ នស/រកត/០៧០៤/១២៤ ចុះថ្ងៃទី១៥ ខែ កក្កដា ឆ្នាំ២០០៤ ស្តីពីការតែងតាំងរាជរដ្ឋាភិបាលនៃព្រះរាជាណាចក្រកម្ពុជា
- បានទ្រង់យល់ព្រះរាជក្រមលេខ ០២/នស/៩៤ ចុះថ្ងៃទី ២០ ខែ កក្កដា ឆ្នាំ១៩៩៤ ដែលប្រកាសឱ្យប្រើច្បាប់ស្តីពីការរៀបចំ និង ការប្រព្រឹត្តទៅនៃគណៈរដ្ឋមន្ត្រី
- បានទ្រង់យល់សេចក្តីក្រាបបង្គំទូលថ្វាយរបស់សម្តេចនាយករដ្ឋមន្ត្រីនៃរាជរដ្ឋាភិបាលកម្ពុជា

ប្រកាសឱ្យប្រើ

ច្បាប់ធម្មនុញ្ញស្តីពីវិសោធនកម្មមាត្រា ៨៨ និង មាត្រា ១១១ ថ្មី នៃរដ្ឋធម្មនុញ្ញ ដែលរដ្ឋសភាបានអនុម័តកាលពីថ្ងៃទី ១៨ ខែ ឧសភា ឆ្នាំ២០០៥ នាសម័យប្រជុំរដ្ឋសភាលើកទី២ នីតិកាលទី៣ ហើយដែលព្រឹទ្ធសភាបានអនុម័តយល់ស្របលើទម្រង់ និង គតិនៃច្បាប់នេះទាំងស្រុង កាលពីថ្ងៃទី ៣០ ខែ ឧសភា ឆ្នាំ២០០៥ នាសម័យប្រជុំពេញអង្គលើកទី៩ នីតិកាលទី១ ។

ធ្វើនៅព្រះបរមរាជវាំង រាជធានីភ្នំពេញ ថ្ងៃទី ១៩ ខែ មិថុនា ឆ្នាំ២០០៥

ព្រះហស្តលេខា និង ព្រះរាជលញ្ឆករ

នរោត្តម សីហមុនី

ព្រះរាជក្រម

នស/រកម/០៣០៦/០០៦

យើង

ព្រះករុណាព្រះបាទសម្តេចព្រះបរមនាថ នរោត្តម សីហមុនី
សមានភូមិជាតិសាសនា រក្ខតខត្តិយា ខេមរារដ្ឋរាស្ត្រ ពុទ្ធិន្ទ្រាធរាមហាក្សត្រ
ខេមរាជនា សមូហោភាស កម្ពុជឯករាជរដ្ឋបូរណសន្តិ សុភមង្គលា សិរីវិបុលា
ខេមរាស្រីពិរាស្ត្រ ព្រះចៅក្រុងកម្ពុជាធិបតី

- បានទ្រង់យល់រដ្ឋធម្មនុញ្ញនៃព្រះរាជាណាចក្រកម្ពុជា
- បានទ្រង់យល់ព្រះរាជក្រឹត្យលេខ នស/រកត/០៧០៤/១២៤ ចុះថ្ងៃទី១៥ ខែ កក្កដា ឆ្នាំ២០០៤ ស្តីពីការតែងតាំងរាជរដ្ឋាភិបាលនៃព្រះរាជាណាចក្រកម្ពុជា
- បានទ្រង់យល់ព្រះរាជក្រមលេខ ០២/នស/៩៤ ចុះថ្ងៃទី ២០ ខែ កក្កដា ឆ្នាំ១៩៩៤ ដែលប្រកាសឱ្យប្រើច្បាប់ស្តីពីការរៀបចំ និង ការប្រព្រឹត្តទៅនៃគណៈរដ្ឋមន្ត្រី
- បានទ្រង់យល់សំណើរបស់តំណាងរាស្ត្រចំនួនលើសពីមួយភាគបួននៃចំនួនតំណាងរាស្ត្រទាំងមូល

- បានទ្រង់យល់លិខិតលេខ ៨២ លស ចុះថ្ងៃទី ២០ ខែ កុម្ភៈ ឆ្នាំ២០០៦ របស់សម្តេចនាយករដ្ឋមន្ត្រី
- បានទ្រង់យល់លិខិយលេខ ០០១/០១/២០០៦ កបធ ចុះថ្ងៃទី ២៤ ខែ កុម្ភៈ ឆ្នាំ២០០៦ របស់ក្រុមប្រឹក្សាធម្មនុញ្ញ
- បានទ្រង់យល់ព្រះរាជសារព្រះមហាក្សត្រ ចុះថ្ងៃទី២៧ ខែ កុម្ភៈ ឆ្នាំ២០០៦
- បានទ្រង់យល់លិខិតលេខ ២៥៤ រស ចុះថ្ងៃទី ៩ ខែ មីនា ឆ្នាំ២០០៦ របស់រដ្ឋសភា
- បានទ្រង់យល់លិខិតលេខ ០១៣/០៣០៦/ពស/នវ ចុះថ្ងៃទី០៨ ខែ មីនាឆ្នាំ២០០៦ របស់ព្រឹទ្ធសភា
- បានទ្រង់យល់សេចក្តីក្រាបបង្គំទូលថ្វាយរបស់សម្តេចនាយករដ្ឋមន្ត្រីនៃរាជរដ្ឋាភិបាលកម្ពុជា និង របស់ឧបនាយករដ្ឋមន្ត្រី រដ្ឋមន្ត្រីទទួលបន្ទុកទីស្តីការគណៈរដ្ឋមន្ត្រី

ប្រកាសឱ្យប្រើ

ច្បាប់ធម្មនុញ្ញស្តីពីវិសោធនកម្មមាត្រា ៨២ មាត្រា ៨៨ ថ្មី មាត្រា ៩០ ថ្មី មាត្រា ៩៨ មាត្រា ១០៦ ថ្មី មាត្រា ១១១ ថ្មី (មួយ) មាត្រា ១១៤ ថ្មី នៃរដ្ឋធម្មនុញ្ញ និងមាត្រា ៦ នៃច្បាប់ធម្មនុញ្ញបន្ថែម សំដៅធានានូវដំណើរការជាប្រក្រតីនៃស្ថាប័នជាតិ ដែលរដ្ឋសភាអនុម័តនៅថ្ងៃទី ០២ ខែ មីនា ឆ្នាំ២០០៦ នាសម័យប្រជុំរដ្ឋសភាលើកទី៤ នីតិកាលទី៣ និង

ដែលព្រឹទ្ធសភាពុំមានពេលវេលាគ្រប់គ្រាន់ ដើម្បីពិនិត្យច្បាប់នេះឱ្យទាន់តាមការកំណត់របស់មាត្រា ១១៣ ថ្មី នៃរដ្ឋធម្មនុញ្ញ ។

ធ្វើនៅព្រះបរមរាជវាំងរាជធានីភ្នំពេញ ថ្ងៃទី ៩ ខែ មីនា ឆ្នាំ២០០៦

ព្រះហស្តលេខា និង ព្រះរាជលញ្ឆករ

នរោត្តម សីហមុនី

ព្រះរាជក្រម

នស/រកម/០២០៨/០០៨

យើង

ព្រះករុណាព្រះបាទសម្តេចព្រះបរមនាថ នរោត្តម សីហមុនី
សមានភូមិជាតិសាសនា រក្ខតខត្តិយា ខេមរារដ្ឋរាស្ត្រ ពុទ្ធិន្ទ្រាធរាមហាក្សត្រ
ខេមរាជនា សមូហោភាស កម្ពុជឯករាជរដ្ឋបូរណសន្តិ សុភមង្គលា សិរីវិបុលា
ខេមរាស្រីពិរាស្ត្រ ព្រះចៅក្រុងកម្ពុជាធិបតី

- បានទ្រង់យល់ រដ្ឋធម្មនុញ្ញនៃព្រះរាជាណាចក្រកម្ពុជា
- បានទ្រង់យល់ ព្រះរាជក្រឹត្យលេខ នស/រកត/០៧០៤/១២៤ ចុះថ្ងៃទី ១៥ ខែ កក្កដា ឆ្នាំ២០០៤ ស្តីពីការតែងតាំងរាជរដ្ឋាភិបាលនៃព្រះរាជាណាចក្រកម្ពុជា
- បានទ្រង់យល់ ព្រះរាជក្រមលេខ ០២/នស/៩៤ ចុះថ្ងៃទី ២០ ខែ កក្កដា ឆ្នាំ១៩៩៤ ដែលប្រកាសឱ្យប្រើច្បាប់ស្តីពីការរៀបចំ និង ការប្រព្រឹត្តទៅនៃគណៈរដ្ឋមន្ត្រី
- បានទ្រង់យល់ ព្រះរាជក្រមលេខ នស/រកម/០១៩៦/០៨ ចុះថ្ងៃទី ២៤ ខែ មករា ឆ្នាំ១៩៩៦ ដែលប្រកាសឱ្យប្រើច្បាប់ស្តីពីការបង្កើតក្រសួងមហាផ្ទៃ
- បានទ្រង់យល់ សេចក្តីក្រាបបង្គំទូលថ្វាយរបស់សម្តេចអគ្គមហាសេនាបតីតេជោ ហ៊ុន សែន នាយករដ្ឋមន្ត្រីនៃព្រះរាជាណាចក្រកម្ពុជា និង រដ្ឋមន្ត្រីក្រសួងមហាផ្ទៃ

ប្រកាសឱ្យប្រើ

ច្បាប់ធម្មនុញ្ញស្តីពីវិសោធនកម្មមាត្រា ១៤៥ ថ្មី និង មាត្រា ១៤៦ ថ្មី នៃរដ្ឋធម្មនុញ្ញនៃព្រះរាជាណាចក្រកម្ពុជា ដែលរដ្ឋសភាបានអនុម័តកាលពីថ្ងៃទី ១៥ ខែ មករា ឆ្នាំ២០០៨ នាសម័យប្រជុំរដ្ឋសភាលើកទី៧ នីតិកាលទី៣ និងដែលព្រឹទ្ធសភាពុំមានពេលវេលាគ្រប់គ្រាន់អាចពិនិត្យនិងឱ្យយោបល់ តាមល័ក្ខខ័ណ្ឌកំណត់ក្នុងមាត្រា ១១៣ថ្មី នៃរដ្ឋធម្មនុញ្ញបានឡើយ ។

ធ្វើនៅព្រះបរមរាជវាំងរាជធានីភ្នំពេញ ថ្ងៃទី ១៥ ខែ កុម្ភៈ ឆ្នាំ២០០៨

ព្រះហស្តលេខា និង ព្រះរាជលញ្ឆករ

នរោត្តម សីហមុនី